EL TIEMPO

Pronóstico: Bueno, ligeramente nublado, poco cambio de temperatura; vientos leves del Norte; máxima pronosticada, alrededor de los 25º. Para mañana: Aclarando, con temperatura en descenso. La máxima de ayer en la Capital Federal, fue de 25º6, a las 13.50; mínima, 13º8, a las 6.35 horas.

crónica

FIRME JUNTO AL PUEBLO

EDICION DE LA MAÑANA

Año II — BUENOS AIRES, VIERNES 23 DE ABRIL DE 1965 — Nº 619 — $ 7.-

NEW YORK: BOMBA EN LA CATEDRAL SAN PATRICIO. UNA VICTIMA

INFORMACION PAGINA TRES

México: Sin Anuncio se Realiza una Extraña Reunión de Dirigentes Mundiales

INFORMACION PAGINA DOS

SALARIO VITAL: LA CGT RECURRE AL CONGRESO

INFORMACION PAGINA CINCO

La "guerra chica" es ésta del Vietnam, con participación de hombres y materiales de diversas potencias. Y se muere todos los días. Siempre se está a un paso del más allá Aquí, un joven sacerdote, el teniente John Walker, reza con profunda emoción por los "marines" en Da Nang. (Inf. página 3)

El cortejo fúnebre, que acompañaba los restos de Alfredo L. Palacios, ha llegado a su fin: Bóveda de la familia de Juan Arroqui, en la Recoleta. Allí descansa el cuerpo del líder. (Págs. 8 y 9)

Habla N. N.

Salió de la multitud, frente al Congreso, y se convirtió en orador para hablar de Palacios. Es N.N. Es el Pueblo.

DEVALUACION

por BASURTO

—Una monedita extranjera, por el amor de Dios...

Manos que quieren ser persuasivas llaman a la calma, cuando afiliados a la Federación Buenos Aires de la Asociación Trabajadores del Estado quisieron tomar el local sindical de Carlos Calvo 1378, de cuya comisión son opositores. Hubo conatos de violencia, pero sin consecuencias. (Página 6)

crónica EL DIARIO EN CASTELLANO DE MAYOR CIRCULACION DEL MUNDO

MORO Y FANFANI FINALIZARON AYER SU VISITA A WASHINGTON

★ **WASHINGTON, 22 (ANSA).** — El presidente del consejo de ministros italiano, Aldo Moro y el ministro de Relaciones Exteriores, Amintore Fanfani, finalizaron hoy su visita a Washington con una serie de actos presididos por el vice presidente de los Estados Unidos, Hubert Humphrey. Moro y Fanfani salieron luego hacia Filadelfia y Nueva York donde se encontraron con las poblaciones de origen italiano de la costa oriental. Los dos estadistas italianos comenzaron su último día en Washington con una visita al Capitolio, acompañados por el vice presidente Humphrey. Después de la visita, los huéspedes participaron en un almuerzo de honor al que asistieron los más eminentes representantes de la vida parlamentaria norteamericana. Humphrey saludó a los estadistas italianos como los iniciadores, artífices y regidores del centro-izquierda, de cuya finalidad y feliz planteo lo prueba el hecho que persigue finalidades de progreso interno en la salvaguardia de la posición de Italia en el contexto de sus propias alianzas

CHILE: 18 HERIDOS EN NUEVOS INCIDENTES POR LOS AUMENTOS

★ **CONCEPCION, Chile, 22 (France Presse).** — Dieciocho heridos, dos de gravedad, treinticuatro detenidos, una caseta terminal de buses incendiada y numerosos vehículos de locomoción apedreados fue el balance de los violentos incidentes registrados en esta ciudad (540 kms. al Sur de Santiago de Chile), durante manifestaciones de protesta de estudiantes izquierdistas contra el alza de la locomoción colectiva. Los incidentes se prolongaron hasta la madrugada de hoy. Individuos apostados en edificios en construcción apedrearon a los carros policiales. Los empresarios de la locomoción suspendieron sus servicios para evitar daños a las máquinas y al personal.

En Santiago, nuevos incidentes se produjeron en el centro cuando grupos de estudiantes recorrieron las calles realizando manifestaciones y luego se refugiaron en los jardines del Congreso, se lanzaron varias bombas lacrimógenas y entraron en acción nuevamente los tanques hidrantes.

"ENCUENTROS DEL SIGLO VEINTE"

Misteriosa y Secreta Conferencia en México

★ **CUERNAVACA, México, 22 (France Presse).** — Los problemas de América y del mundo serán examinados a partir de hoy, en el marco de los "encuentros del Siglo Veinte", en un escenario que parece completamente africano e inclusive, de cine, de esas películas que relatan las aventuras de Tárzán. Las reuniones se celebran en una bella casita de madera y cañas, construida sobre la copa de un frondoso árbol. A ella se llega por una rústica escalera que contornea el grueso tronco. Se trata de una habitación de la fabulosa "Posada de las Jacarandás", en Cuernavaca. En esta suite, llamada "nido de amor", se aloja el ex presidente de Colombia, Alberto Lleras Camargo, que va a dirigir el segundo de los llamados "encuentros del Siglo Veinte".

• Alquilada Oficialmente

La Secretaría de Relaciones de México alquiló, por una semana, toda la "Posada de las Jacarandás", que tiene 41 habitaciones. En ellas se encuentran ya 37 personalidades, que representan a dieciocho países y que hoy iniciaron, en forma ultrasecreta y privada, estas reuniones, sobre las cuales, según lo poco que declaró Lleras Camargo, no hay orden del día. Se sabe, sin embargo, que estas personalidades han de examinar los problemas principales de América y del mundo en un intercambio de puntos de vista total e informal.

• Desde Todo el Mundo

Estos señores han llegado prácticamente de todo el mundo para tomar parte en estas reuniones. Además de Lleras Camargo, se sabe que están presentes el ex gobernador de Puerto Rico, Luis Muñoz Marín, el subsecretario de Estados Unidos, Jack Hodd Vaighn, el diplomático y periodista peruano, Miró Quezada, el presidente de la poderosa Central Sindical Norteamericana AFL-CIO, Walter Reuter, el jefe de la oposición en el Parlamento de Alemania Occidental, Fritz Erler, el diplomático e historiador mexicano, Daniel Cossio Villegas, el director de Relaciones Culturales de la Secretaría de Relaciones de México y filósofo, Leopoldo Zea, el director del Fondo Especial de la ONU, Paúl Hoffman, el diputado peruano, Andrés Towsend Escurra y, en fin, muchas otras personalidades de los países de este continente, así como de Inglaterra y Canadá.

Las reuniones se alargarán hasta el domingo, y en esta fecha, según parece, Lleras Camargo ofrecerá una conferencia de prensa en el mismo hotel, con el fin de informar sobre los asuntos tratados. Durante todo este tiempo, sin embargo, nada trascenderá al público de lo que se vaya examinando.

Desde luego, todos los periodistas que han estado rondando por la "Posada de las Jacarandás", se toparon con la impenetrable cortina de madera tendida alrededor del hotel y nada en limpio pudieron conseguir. Lo único que hicieron saber las personas que acuden a la conferencia, es que lo hacen a título exclusivamente personal y no, en representación de sus gobiernos o países.

crónica EN EL MUNDO

Durante los disturbios que tienen lugar en Santiago de Chile, en protesta por el aumento de las tarifas del transporte de pasajeros, fue obtenida esta nota gráfica, mientras conducen a varios de los manifestantes detenidos.

VENEZUELA: CONCEDEN A LEONI FACULTADES EXTRAORDINARIAS

★ **CARACAS, 22 (Reuter).** — El presidente Raúl Leoni obtuvo hoy facultades legales para disponer la detención de personas sospechosas de subversión y retenerlas hasta por noventa días, sin recurso de "habeas corpus".

Las recientes medidas de emergencia adoptadas por Leoni, que implicaron la detención de unas 30 personas que se presume estaban relacionadas con un complot antigubernativo, que incluía un intento de asesinato contra el presidente, fueron aprobadas anoche por el Congreso.

• Conjeturas

Hoy se formulaban conjeturas acerca de las nuevas medidas que era probable se adoptaran a causa de la afirmación efectuada anoche por el ministro del Interior, doctor Gonzalo Barrios, en el sentido de que elementos subversivos se han infiltrado en la guardia presidencial.

Barrios reiteró que había existido un complot contra la vida del presidente Leoni.

El ministro agregó que eran inminentes más arrestos y que las actuaciones contra los que ya están detenidos, se hallan en "la etapa del sumario".

• Oposición

Fuerte oposición al decreto gubernativo se manifestó en el Congreso por parte del senador nacional cristiano Godofredo González, quien afirmó que había existido "un flagrante desprecio por los derechos del ciudadano".

Esos derechos están contemplados en el artículo 244 de la Constitución. González negó que hubiera "inminente peligro" para el presidente o la seguridad nacional, como lo establece la redacción del artículo.

La oposición en pleno abandonó la sesión del Congreso, que se prolongó hasta una hora avanzada, pero no obstante, aún quedó quórum para una votación de aprobación.

• Los Detenidos

Entre los que se hallan detenidos se cuenta el comunista italiano Alessandro Beltramini, quien presuntamente trató de introducir de contrabando 330.000 dólares en Venezuela desde Italia. Se indicó que ese dinero estaba destinado a la financiación de las actividades revolucionarias del proscripto partido Comunista venezolano.

Entre los ciudadanos destacados detenidos se halla el publicista Miguel Angel Capriles, cuyos diarios han estado llevando a efecto una campaña antigubernativa, y dos de sus directores.

• Equívoco

RIO DE JANEIRO, 22 (France Presse). — La puesta en libertad de Miguel Arraes, ordenada el miércoles por el presidente Castelo Branco, pone término al equívoco judicial que, desde hace un año, constituía la encarcelación sin que se le procesase, del ex gobernador de Pernambuco y revela la voluntad del gobierno actual de hacer respetar estrictamente la Constitución, al obligar a las autoridades militares a aplicar la decisión de la Corte Suprema por la que se concede el "habeas corpus" a Arraes.

Tal es la impresión general recogida esta mañana

INSANOS MENTALES AMENAZAN CON UNA HUELGA, DISPUESTA "EN UN MOMENTO DE CORDURA"

★ **LIMA, 22 (Reuter).** — Exigiendo la rebaja de las tarifas de pasajeros para que sus familiares los visiten con más frecuencia, los enfermos mentales del sanatorio "Víctor Herrera" han amenazado con una huelga. El líder de los insanos mentales, Jorge Rodríguez, encabezó un mitin dentro del sanatorio y aseguró que la huelga había sido decidida "en un momento de cordura". El mitin fue tumultuoso, sin embargo, y los enfermos mentales se mostraron frenéticos, lanzando insultos por los pabellones y jardines del hospital y reclamando la presencia del ministro de Salud Pública para plantearle el problema. La intervención del personal del hospicio puso fin a la manifestación y Rodríguez, debidamente provisto de una camisa de fuerza, ha sido aislado en un pabellón para incurables.

• Murió un Conocido Hombre de Ciencia

EDIMBURGO, 22 (Reuter). — Murió en Edimburgo a los 72 años Sir Edward Appleton, conocido hombre de ciencia que dio su nombre a una capa atmosférica. Ganador del Premio Nobel, había contraído matrimonio por segunda vez hace un mes con su ex secretaria. Sus estudios de la "Capa Apleton" —región atmosférica ionizada— condujo al descubrimiento del radar.

• Nueva Indumentaria Para el Espacio

DAYTON, Ohio, EE. UU., 22 (France Presse). — Una nueva prenda para los astronautas que efectuarán salidas al espacio, o para las cámaras de televisión que podrían sustituirles, fue realizada por un ingeniero aeronáutico, Peter Van Shchaik, en la base aérea de Patterson (Ohio). Esta prenda, dotada de dos mangas y de una parte dorsal equipada con un sistema de propulsión, se fija al busto del astronauta, que si no desea salir al espacio puede colocar en ella un aparato de televisión que le permitirá seguir en su pantalla las imágenes registradas por la cámara.

• Habrían Muerto a Manos de los Indios

LIMA, 22 (France Presse). — Ocho expedicionarios del servicio forestal de Pucallpa, en la región amazónica peruana, habrían sido exterminados por los indios Remos, pues no se tiene noticia de aquellos desde que se internaron en la selva hace un mes. Así lo informa hoy el diario "Expreso", el cual precisa que los indios Remos son sanguinarios y desconfiados con los forasteros y que ya anteriormente han atacado a otras expediciones.

CUBA: GRAN RESONANCIA TUVO LA MUERTE DE PEDRO ALBIZU CAMPOS

★ **LA HABANA, 22 (ANSA).** — Fue muy destacada hoy la muerte del dirigente nacionalista portorriqueño Pedro Albizu Campos por la prensa de esta ciudad, la que pone de relieve, en las primeras planas, que su enfermedad tuvo origen durante sus muchos años de prisión a los que fue sometido "por el gobierno colonial" de su país.

• En Nueva York

NUEVA YORK, 22 (ANSA). — La muerte del presidente del partido Nacionalista de Puerto Rico, Pedro Albizu Campos, tuvo gran resonancia en la comunidad portorriqueña neoyorquina, con una población de tres cuartos de millón.

Desde el miércoles anterior Albizu Campos sufría una pulmonía complicada

La sección necrológica del "New York Times", que dedica dos columnas a la agitada vida política de Albizu Campos, recuerda que un grupo de sus partidarios trató de asesinar al ex presidente Harry Truman en 1950.

HOY MAÑANA Y DOMINGO 3 DE 15 a 20 Hs.
ULTIMOS DIAS EXPOSICION DEL HOBBY
en EPPA CANGALLO esq. MAIPU

CON METODOS DE BRUJOS, OBTIENEN UN ANTICONCEPTIVO ECONOMICO

★ **PATHENS, Ohio, EE. UU., 22 (France Presse).** — Un anticonceptivo de precio módico, ha sido obtenido por investigadores de la Universidad de Ohio, asegurándose que podrá ser comercializado antes de cinco años. Los detalles del estado actual de las investigaciones, cuyas experiencias en animales ha dado resultados positivos de un ciento por ciento, serán hechos públicos la próxima semana. Se precisa que dado el costo mínimo de las nuevas píldoras, éstas podrían ser adquiridas hasta por las poblaciones muy pobres del globo. Su obtención se realizó analizando los métodos utilizados por ciertos brujos africanos. Los investigadores, analizaron hasta 35 plantas conocidas en diversas regiones del mundo por sus propiedades contraconceptivas. Actualmente los científicos tratan de aislar el elemento anticoncepcional de la planta escogida, cuyo nombre no ha sido publicado, para determinar si actúa en el sistema reproductor de la hembra o bien directamente en el óvulo.

PANTALONES
De moderno Plosticuero, no se lavan, no se gastan
Confecciónelos con "SUPLEX"
Siete Nuevos Colores
TEPLAFIN S.C.A. CANGALLO 2686 T. E. 47-8537 y 2508
Plosticuero con proceso Suplex

Continúan los Bombardeos de Objetivos en Vietnam del Norte

RECRUDECEN LAS ACCIONES DE GUERRILLEROS VIETCONG

★ **SAIGON, 22 (Reuter).** — Los guerrilleros comunistas del Vietcong, firmemente apostados a pocos kilómetros de la estratégica base aérea estadounidense de Da Nang, obligaron hoy a seis batallones de tropas gubernamentales a replegarse tras una sangrienta batalla. Fue ésta la quinta oportunidad, desde el mes de enero, en que las fuerzas gubernamentales lucharon en vano por desalojar a los guerrilleros de sus fortificaciones. Un vocero militar estadounidense comentó que las tropas gubernamentales estaban "operando en otra dirección".

• *Ataques a Norvietnam*

Entretanto, los aviones de la marina estadounidense prosiguieron hostigando el tráfico militar en Vietnam del Norte, mientras los cazas-bombarderos sudvietnameses bombardearon instalaciones militares y puentes.

Los aviones procedentes de los portaaviones "Midway" y "Hancock", de la séptima flota norteamericana, realizaron tres misiones de reconocimiento a temprana hora del jueves y atacaron a vehículos de transporte militar en Vietnam del Norte.

Los aviones no encontraron oposición aérea e informaron que el fuego antiaéreo fue muy débil y muchas veces inexistente. Añadieron los pilotos que en el primer ataque realizado con sus "Skyraiders" destruyeron a cinco vehículos y dejaron en llamas a otro.

Tres escuedrones de aviones sudvietnameses atacaron una importante base próxima al puente My Duc, a unos 64 kilómetros al Norte de la frontera, y también el puente mismo.

Un comunicado informó que la base y el puente, que sufrió importantes daños en ataques anteriores, fueron destruidos.

• *En Vietnam del Sur*

En Vietnam del Sur los aviones de reacción estadounidenses realizaron 43 incursiones contra concentraciones de tropas e instalaciones del Vietcong en diversos lugares del país.

Un oficial del ejército norteamericano resultó herido cuando el convoy que acompañaba fue tiroteado, a unos 97 kilómetros al sudoeste de Saigón.

Por otra parte, las tropas del Vietcong seguían atrincheradas en las proximidades de Vietnam, región serrana a 560 kilómetros al nordeste de Saigón, tras rechazar el asedio de fuertes contingentes de tropas gubernamentales.

Hace pocas semanas las tropas sudvietnamesas sufrieron fuertes bajas al tratar de desalojar a los guerrilleros del mismo lugar.

Nuevos contingentes de infantes de marina de los Estados Unidos desembarcan en una playa cercana a Da Nang. Estos "marines" tuvieron ayer un importante encuentro con guerrilleros del Vietcong.

• *Choque con "Marines"*

Los guerrilleros, emplazados al norte del sector fortificado, chocaron hoy por primera vez con una patrulla de infantería de marina estadounidense, que custodia el perímetro defensivo de la base aérea de Da Nang. Un infante de marina fue herido en la cabeza durante la escaramuza, que se prolongó por espacio de media hora.

Dos infantes de marina, pertenecientes a la patrulla, fueron evacuados en helicóptero al sufrir principio de insolación. Los 35 integrantes de la patrulla, de la que también formaban parte soldados sudvietnameses, llevaban blindajes protectores.

Fuentes autorizadas revelaron el jueves que probablemente dentro de poco se destinarán más tropas terrestres norteamericanas a Vietnam del Sur para custodiar importantes bases militares.

Según las versiones, otros 10.000 a 20.000 infantes de marina serían enviados a Vietnam. Empero, al regresar a esta capital, el embajador norteamericano Maxwell D. Taylor, tras asistir a la conferencia en Honolulu, manifestó a los periodistas: "Desconozco por completo la existencia de ese proyecto".

• *Reitera el Llamado*

PRAGA, 22 (Reuter). — El canciller británico Michael Stewart reiteró hoy un llamado para conversaciones de paz sobre Vietnam sin condiciones previas. Stewart recalcó la reciente declaración de Johnson que Estados Unidos está dispuesto a iniciar dichas conversaciones incondicionalmente. Hablaba a periodistas después de su llegada a Yugoslavia, para la primera visita oficial a Checoslovaquia, jamás hecha por un ministro británico de Relaciones Exteriores.

ONU: La Unión Soviética Ha Propuesto un Plan Para las Operaciones de Mantenimiento de la Paz

★ **NACIONES UNIDAS, 22 (Reuter).** — La URSS propuso hoy que el Comité Militar del Consejo de Seguridad inicie conversaciones con los Estados miembros que están dispuestos a destinar tropas y facilidades para las operaciones de mantenimiento de la paz de las Naciones Unidas.

El delegado ruso, Dr. Nikolay Fedorenko, dijo que no debería aguardarse a la conclusión de las gestiones del Comité Pro Mantenimiento de la Paz de la Asamblea General para resolver la actual crisis financiera y constitucional.

Cuando el comité de 3 miembros reanudó su trabajo hoy, después de un receso de un mes, el Dr. Fedorenko reconoció que la Asamblea tiene un papel que desempeñar en el campo del mantenimiento de la paz pero dijo que esto debe ser mantenido dentro del estricto límite de las disposiciones de la Carta, pues la responsabilidad primordial corresponde al Consejo de Seguridad.

ROPA DE CUERO Y GAMUZA

De fábrica: Camperas $ 1.390. Sacos $ 2.690. Medidas en nappa de cabra, vaca, carnero y gamuza. (Ind. Arg.) Camperas cruzadas, gabanes, trajecitos y pantalones. Cambio forro, cierre y teñido. Sábado abierto todo el día. Calle 14 de Julio 1385 (altura Alvarez Thomas 1400). Desde Chacarita, colectivos: 7, 9, 10, 25, 76, 108, 141, 203, 217, 219, 220, 294, 404, y ómnibus: 102, 106, 110, 127, 165, 171 Tres: 301, 310, 316, 325. RECORTE Y GUARDE ESTE AVISO).

RECLAMAN EN RUSIA LA COOPERACION DE CHINA

★ **MOSCU, 22 (Reuter).** — Un dirigente comunista soviético pidió hoy a Pekín que coopere con Rusia en una acción contra las agresivas fuerzas del imperialismo.

En un discurso en el Kremlin, el principal vocero del partido sobre la ideología comunista, Pyotr Demichev, advirtió también que la coexistencia pacífica no impediría que la URSS ayudara a los movimientos de liberación nacional. Refiriéndose a China, expresó que Rusia la consideraba como aliada suya en la defensa de los países socialistas contra la agresión imperialista, pero que el mejoramiento de las relaciones chino-soviéticas "no depende solo de nosotros".

El llamamiento formulado hoy por Demichev es el primero que se hace en forma franca a Pekín por parte de un dirigente soviético, abogando por vínculos más estrechos desde que se iniciara la actual crisis del Vietnam en febrero.

El funcionario soviético, miembro candidato del Presidium y secretario del Partido, dijo que Rusia había dado "importantes pasos" para mejorar las relaciones con China.

El secretario general del Partido Comunista de la URSS, Leonid Brezhnev, lo presentó, indicando que Demichev pronunciaría el discurso principal de la jornada.

(Recorte y envíe este cupón)

Señores: CREAR - Crédito Argentino S. A.
Institución de Ahorro para la Vivienda
Tucumán 861 - Buenos Aires

Solicito, sin compromiso de mi parte, quieran servirse demostrarme porqué es:

MAS SEGURO,
MAS EFICIENTE Y
MUCHISIMO MAS BARATO
el sistema de Ahorro para la Vivienda de
CREAR

Nombre y Apellido .....
Domicilio C.R.-1o
Localidad ..... T.E.

Nueva York: Lanzan una Bomba en una Catedral

★ **NUEVA YORK, 22 (Reuter).** — Dos jóvenes tiraron un "cóctel Molotov" en la nave central de la catedral de San Patricio, esta noche, quemando seriamente a una mujer en la barandilla del altar. Fue el segundo incidente en la catedral católica en la Quinta Avenida en la última semana. Un enfermo mental tiró un pedazo de hormigón contra una estatua envuelta en vidrio del extinto Papa Pío XII en la iglesia el Viernes Santo.

Unos cien fieles estaban en la catedral cuando los dos jóvenes tiraron la botella llena de petróleo con una mecha ardiente hacia el altar, dijo la policía. La bomba explotó en llamas en el extremo de la nave central al pie de la señora Ema Reyes, de 47 años, que estaba caminando a lo largo de la misma. Los dos jóvenes escaparon en la subsiguiente confusión.

• *Accidentóse el Arquitecto Niemeyer*

BRASILIA, 22 (France Presse). — En un accidente automovilístico el arquitecto Oscar Niemeyer, realizador de la moderna Brasilia, resultó con dos costillas fracturadas. Niemeyer viajaba desde Río por carretera a fin de asistir a los festejos del quinto aniversario de la fundación de la nueva Capital Federal.

MOTO PUMA DE GRAN GARRA!

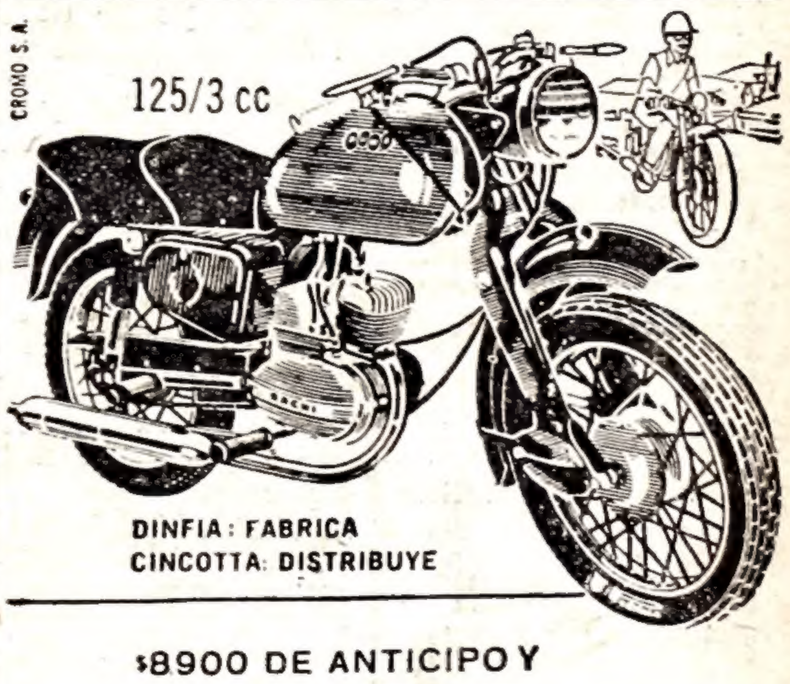

DINFIA: FABRICA
CINCOTTA: DISTRIBUYE

$8900 DE ANTICIPO Y
$2390 MENSUALES
CINCOTTA CALIDAD Y CUOTAS

EN TODO EL PAIS
CINCOTTA
SE LO FACILITA!

CAPITAL FEDERAL: Independencia 1901 - Alvarez Thomas 1125 - Av. del Trabajo 5301 - Asamblea 671 Nazca 2890 y en SAN JUSTO - AVELLANEDA CIUDADELA - LANUS - MORON - OLIVOS - QUILMES - SAN FERNANDO - SAN MARTIN - SAN MIGUEL - TEMPERLEY - MUNRO - ZARATE - LUJAN
Informes: Tel. 30-6071

EL BANCO POPULAR HIZO LA DENUNCIA

Firmas Falsas: Estafan 139 Millones de Pesos

★ "El Banco Popular Argentino ha descubierto una maniobra delictuosa de alcance internacional, estimada en 800.000 dólares, la que involucraría a diversos bancos del exterior. Se conocen algunos casos concretos en que han sido utilizadas documentación y firmas falsificadas. Dado que se han tomado medidas inmediatas de protección, poniendo el hecho en conocimiento inmediato del Banco Central de la República Argentina, la Policía Federal e Interpol, se estima que la maniobra ha podido ser limitada en sus consecuencias". Hasta aquí, detallamos la información oficial suministrada ayer, en las últimas horas de la tarde por las autoridades del citado ente crediticio, con lo cual quedaba confirmada la sensacional primicia adelantada por CRONICA en sus ediciones de la víspera, donde se informaba que había sido defraudado en 110 millones de pesos el Banco Popular Argentino.

• *Maniobra Descubierta*

De acuerdo a lo informado por las autoridades del Banco Popular Argentino, la maniobra delictiva se concretó mediante la utilización de formularios y firmas falsificadas, que se utilizan como órdenes de pago en el extranjero. Para ello, el citado Banco, cuenta en el exterior, con el aval de entidades crediticias denominados "bancos corresponsales", con los que tiene cuenta corriente.

Dos de esos "bancos corresponsales", son el de Nueva York y el de Alemania Occidental, quienes recibieron en los primeros días de abril, transferencias elevadas en sus respectivas monedas —dólares y marcos—, contra determinadas personas que poco después las efectivizaron, utilizando para ello, los formularios falsos.

El hecho, de que inmediatamente se remitan al Banco Popular Argentino los resúmenes de los márgenes operados, permitió a las autoridades del mismo, poner en descubierto la maniobra. En efecto, al recibir las operaciones correspondientes a la primera quincena de abril, se observó una diferencia en los saldos respectivos, y estimada en principio, en unos 800.000 dólares. Es decir, alrededor de 139.000.000 de pesos argentinos.

• *Bloquean Fondos*

Con la premura del caso, las autoridades del Banco Popular Argentino comunicaron a sus respectivos corresponsales en el exterior del país que no hicieran efectivas las órdenes de pago con las remuneraciones de las transferencias falsas. Se trataba de esta forma de bloquear —si es que aun existían— los otros formularios que estuvieran a punto de ser presentados, o para el caso de que algunos no hubiesen sido abonados todavía, pese al débito. También se daba parte al Banco Central de la República Argentina y las autoridades de la Policía Federal y de la Interpol.

• *Prestan Testimonio*

Altas autoridades del Banco damnificado se hicieron presente ayer, pasadas las 19, en la sección Defraudaciones y Estafas de la Policía Federal, donde permanecieron largas horas informando detalladamente sobre los pormenores de la operación delictiva. Pudo saberse, en esa ocasión, que las firmas falsificadas pertenecen al subgerente del departamento exterior y del jefe de la oficina de moneda extranjera del citado banco.

Uruguay: Debacle Bancaria. Cierre de Particulares

★ CRONICA, en su edición matutina del martes 20 del corriente informó, con carácter exclusivo en la prensa rioplatense, que el Banco Transatlántico del Uruguay, según una información recogida en fuentes responsables por su enviado especial en la vecina orilla del Plata, estaba viviendo horas muy difíciles a raíz de las graves dificultades financieras. Anticipó también la posibilidad de una moratoria como medida inmediata para enfrentarlas pero, el miércoles 21: es decir, en la antevíspera, el gerente general del Banco Transatlántico del Uruguay comunicó que "el problema de la banca privada estaba resuelto con el amplio respaldo del organismo estatal". Agregaba el gerente general, señor Dupetit, que correspondía aclarar que el Banco se había presentado en moratoria.

Y CRONICA, en cumplimiento de su tradicional objetividad, así lo consignó, no obstante que en Buenos Aires, al cabo de una breve encuesta entre corresponsales y agentes de cambios habitualmente vinculados al Banco uruguayo, informaron que su difícil situación no les era desconocida y que, por el contrario, desde hacía un mes prácticamente la mayoría había dejado de operar con él.

• *Intervención*

Ayer el cable, si bien no habló de pedido de moratoria, informó ampliamente que el Banco Transatlántico del Uruguay había sido intervenido por el Banco de la República (equivalente al Banco Central de la República Argentina).

Desgraciadamente, la primicia de CRONICA ha tenido confirmación y es de desear que, como anticipara el ministro de Hacienda uruguayo, la solución favorable se obtenga a través "del amplio respaldo del organismo crediticio estatal" en salvaguardia de los intereses de los 100.000 clientes de la institución afectada.

• *Huelga Bancaria*

MONTEVIDEO, 22 (Reuter). — Por tiempo indeterminado han cerrado sus puertas los bancos particulares en Uruguay.

La medida fue adoptada hasta que se aclare el panorama confuso creado a la banca uruguaya por la intervención al Banco Transatlántico, que según algunos diarios fue decretada anoche por el Banco de la República.

Industriales, Autorizados Para Aumentar

★ Representantes de la Unión Industrial entrevistaron ayer al titular de la Dirección Nacional de Abastecimiento y ofrecieron su colaboración al organismo, pero al mismo tiempo solicitaron la modificación de la resolución número 14 que establece una serie de disposiciones que impiden el aumento de determinados artículos. Puntualizó el sector empresario el caso de algunas industrias que afrontan situaciones muy especiales para la comercialización de sus productos. Hubo un completo acuerdo y pronto el público podrá comprobar sus resultados con el incremento del precio para ciertos elementos industriales, incluidos en la mencionada resolución que habrán de ser estudiados por los técnicos de la DNA.

El mismo organismo anunció que a partir de la fecha se instalarán unidades móviles en distintos sectores de la metrópoli para el expendio de huevos. La venta directa al público será de 8 a 12 y el producto costará 68 pesos la docena.

ENTRE UN CERCO POLICIAL, COMO LLEGO, SE ALEJA LEITAO. EN BRASIL CASI LO "RENUNCIAN" POR ERROR

★ Finalizarán en la fecha en el Palacio San Martín las conversaciones oficiales que han mantenido en los últimos cuatro días los cancilleres de Argentina y Brasil. En su transcurso se abordaron diversos temas referidos al intercambio comercial entre ambos países y trataron otros tópicos sobre las próximas conferencias internacionales de la OEA y la ALALC. Se tiene entendido que al término de las gestiones, previstas para hoy, se daría a conocer un comunicado conjunto, que sería difundido simultáneamente en Buenos Aires y Brasilia. Posteriormente, a las 15, el ministro de Relaciones Exteriores del vecino país, doctor Leitao da Cunha, se trasladará al aeroparque metropolitano para emprender el viaje de regreso a su patria. El visitante y los miembros de su comitiva serán despedidos por su colega argentino, doctor Miguel Angel Zavala Ortiz.

Por su parte, los integrantes de las comisiones de los dos países continuaron analizando los temas considerados y más tarde iniciaron la redacción del informe final sobre las conclusiones arribadas, que serán elevadas hoy a los doctores da Cunha y Zavala Ortiz. Por su parte, tambien los cancilleres mantuvieron en la víspera una prolongada entrevista. A mediodía, el doctor da Cunha fue agasajado con un almuerzo por la Cámara Argentina de Comercio y la Cámara de Comercio Argentino Brasileña, que fue servido en los salones del Plaza Hotel. Por la noche, a las 21, en la embajada del Brasil, el canciller da Cunha ofreció una cena en honor del doctor Zavala Ortiz y su esposa

• *Verdadera Coraza*

Por su parte, las autoridades de la CGT dieron a conocer un enérgico comunicado, cuyo texto dice: "Entre carros de asalto, motocicletas policiales, custodia de seguridad, actividades detectivescas y el desalojo de las zonas que frecuenta, desarrolla su actividad en nuestro país el ministro de Relaciones Exteriores del Brasil, señor Vasco Leitao da Cunha. Dentro de una verdadera coraza policial se pasea del brazo de los que también en nuestro país han dejado de ser intérpretes de la voluntad popular y parece sentirse como resignado, ya que los automóviles descubiertos o los cordones de público entusiasta quedan reservados para los gobernantes democráticos, a los cuales el pueblo aprecia por sus virtudes o méritos populares. La Argentina ansía recibir a auténticos representantes del sentir de patrias hermanas, en este caso Brasil, para brindarles a ellos el aprecio y el cariño argentinos, retaceados esta vez a un falso representante".

• *Casi, Casi*

RIO DE JANEIRO, 22 (ANSA). — Un vocero de Itamarati señaló que se debió a un malentendido el rumor circulante en Brasilia, según el cual el canciller Leitao da Cunha habría enviado una carta al presidente de la República solicitando ser liberado de la cartera de Relaciones Exteriores para poder reanudar su actividad diplomática.

El error se debe a la equivocada interpretación dada a una carta que el canciller enviara al presidente poco días antes de partir para los Estados Unidos con su esposa, poniendo a disposición del primer magistrado la cartera, en previsión de que su ausencia se prolongara

• *Visita a Onganía*

El comandante del primer ejército del Brasil, general Octacilio Terra, que integra la comitiva del canciller doctor da Cunha, entrevistó ayer al teniente general Juan Carlos Onganía.

CASTELAR
A 2.000 mts. de Estación
Con solo $ 1.600
COMPRE su lote para
Edificar de inmediato
Hermosos lotes rodeados de edificación, comercios, escuelas y colectivos a estación CASTELAR
A $ 800 por Mes, Sin Interés. Seña: 2 Cuotas.
Pl. Ap. 101.437-53
ADM. GRABARNIK
Sarmiento 794 - Frente estación Morón T.E. 629-3897

Una Torta Salteña con Volumen de Monumento

★ SALTA, 22 (De nuestro corresponsal). — La torta más grande de Sudamérica, de 4.500 kilogramos de peso y 5 metros de altura, fue emplazada en la plaza Güemes, en conmemoración de la fundación de la ciudad de Salta por el licenciado Hernando de Lerma. Esta tarde, en una ceremonia que contó con la participación del gobernador de la provincia, doctor Durand, comisiones diplomáticas y artísticas, fue cortada por el gobernador y el ministro de Obras Públicas y Comunicaciones, general Marcial Samamiego, con un facón cedido por la Agremiación Tradicionalista "Gauchos de Güemes".

Terminada esta ceremonia, las autoridades se trasladaron hasta el Cabildo Histórico para presenciar desde allí el desfile de las delegaciones artísticas y de los gauchos de Güemes.

Impidieron una Catástrofe en Maternidad "Sardá". Un Herido

★ En la maternidad Sardá se vivieron ayer "largos" minutos de angustia ante el inminente peligro de una catástrofe. El hecho se produjo a las 15.30 en el subsuelo de la sede del establecimiento, Luna 2151, cuando el encargado de las calderas, Luis Gómez, argentino, de 42 años, casado y domiciliado en Berutti 148, al abrir la llave de una de las calderas fue alcanzado por una densa llamarada.

• *Peligro*

Gómez fue inmediatamente trasladado al Instituto del Quemado, con afecciones en el rostro y ambas manos, pero las calderas continuaron funcionando con el constante aumento de la presión. La desesperación fue tremenda, puesto que nadie entendía el problema, y entonces se decidió pedir la colaboración de los bomberos. A poco llegó una dotación del cuartel Corrales y lograron cerrar el paso del petróleo y abrir el aire del ventilador. El fuego del hogar lo extinguieron con bolsas mojadas, y a poco, el manómetro señalaba una presión de solo 75 libras.

Una pauta del peligro inminente por el que se atravesó la dan estas cifras: había 130 libras de presión cuando actuaron los bomberos. El máximo es de 200, pero el límite de seguridad lo marca las 100 libras. Intervino la comisaría 32ª.

DI TULLIO
(De la Corporación de Rematadores)
PARAGUAY 729, 1º p. - Tel. 31-2501 - Capital — JORGE CANNING 2030 - Tel. 792-4643 - V. Adelina
BOULOGNE 28 UNICOS LOTES
BASE $ 1.500 POR MES
REMATE PASADO MAÑANA
Entre V. Adelina, J. L. Suárez a 100 mts. A. Alcorta con colectivos 107 y 4, a 500 mts. de Av. Ader y Av. Márquez, con frente a las calles: Washington, Quintana, E. Zola y Zeballos, rodeados de muy buenas edificaciones, zona muy alta. Base $ 1.500 por mes, en 100 mensualidades s/interés. Seña 5 cuotas. Remate: Domingo 25 de abril a las 16 hs. sobre los mismos. P. A. 47-75-65.
Informes y planos a: DI TULLIO

crónica
Necesita alquilar galpón superficie aproximada 800 m2., apto para almacenamiento de bobinas papel, preferentemente próximo a zona portuaria.
OFERTAS ESCRITAS
Administrador Diario CRONICA
RIO BAMBA 280 Buenos Aires

HOY APARECIO ASI LA REVISTA MAS POPULAR

La Central Obrera Califica de "Frustración" al Salario Mínimo

CGT: RECURRIRA AL CONGRESO Y HABRA UNA INTERPELACION

★ La CGT denunciará hoy la violación de la ley sobre salario vital por parte del gobierno y anticipará que será pedida una interpelación parlamentaria sobre el mismo asunto. Las autoridades de la Central Obrera y sus representantes en el Consejo Nacional de Salario Vital harán importantes declaraciones sobre el problema en una conferencia de prensa que tendrá lugar a las 10 en la sede de la entidad.

• Declaración

Asimismo, la Central Sindical dio a conocer ayer el siguiente comunicado relacionado con el mismo asunto:

"La Confederación General del Trabajo, a través de su representación en el Consejo de Salarios, viene planteando desde hace tres meses la actualización del salario vital, mínimo y móvil, existente, de 9.800 pesos, el cual debe ser elevado a 16.000 pesos para todo trabajador sin cargas de familia. Para la asignación por cada hijo se solicitan 2.285 pesos e igual monto como salario por esposa.

"La demostración con cifras y cálculos veraces, presentados por la CGT, no fue suficiente para quebrar la resistencia y negativa de la representación patronal-estatal, la cual, si bien no presentó argumento o defensa alguna, votó negativamente el pedido de la Central Obrera basándose en el hecho de que tiene 8 representantes.

"Finalmente, la Central Obrera logró imponer su tesis y ya está decidida la actualización de dicho monto salarial, sin determinarse todavía la nueva cifra que reemplazará a los 9.800 pesos de la actualidad.

"Es risueño que el señor ministro de Trabajo ahora anuncie que es necesario actualizar dicho salario. Fue necesario soportar el aumento general de todos los servicios públicos; la suba en los rubros alimentación y transportes y la devaluación del peso nacional, para que el doctor Fernando Solá reconociera que ahora llegó el momento, aunque está claro que quieren actualizarlo en una suma que significará seguir apretándose el cinturón o perder poder de compra.

"La CGT, a través de su representación en el Consejo de Salarios, bregará incansablemente por una real actualización y por su cumplimiento, y no prestará su conformidad a una nueva frustración más".

• Mínimo 16.500 Pesos

El Consejo Nacional de Salario Mínimo Vital y Móvil, aprobó en su reunión de tablas de ayer, el proyecto presentado por los delegados del Gabinete Económico-Social, modificando el monto de las actuales remuneraciones, sobre la base del aumento del 17,2 por ciento registrado en el costo de la vida desde el mes de agosto último.

Luego de un prolongado intercambio de opiniones y de un cuarto intermedio de quince minutos, el Consejo resolvió:

1º) Fijar en la suma de $ 16.500 el salario mínimo vital para la familia tipo del trabajador.

2º) Fijar en la suma de $ 11.500 mensuales el salario vital mínimo de los trabajadores sin carga de familia.

3º) Fijar en la suma de $ 462 la suma del salario vital mínimo para el trabajador remunerado por día.

4º) Fijar en la suma de $ 57,75 el monto del salario vital mínimo para el trabajador remunerado por hora.

En los considerandos de la resolución, que lleva el número 12, se expresa:

"Que el artículo 10 de la ley 16.459, faculta a este Consejo Nacional a modificar el monto del salario vital mínimo antes del vencimiento del plazo anual, siempre que los índices de costo de vida muestren una variación del 15 %, destacando expresamente que tales modificaciones no podrán efectuarse sino en períodos mayores de 180 días; que el artículo 9º establece, como norma general, que a tales efectos deben considerarse los índices elaborados por la Dirección Nacional de Estadística y Censo; que dicho organismo tiene establecido desde agosto de 1964, fecha de vigencia del salario mínimo, vital y móvil, fijado de acuerdo con la ley 16.459, el costo de la vida se ha incrementado en un 17,2 %."

Fue Hallado un Pesquero

MONTEVIDEO, 22 (Reuter). — El pesquero uruguayo de alta mar "Industria", por cuya suerte se temía desde el pasado martes 20, fecha en que debía de haber regresado al puerto de Montevideo, fue avistado esta tarde por un avión de la Fuerza Aérea Uruguaya a nueve millas de la Isla de Lobos, según informó la Prefectura Marítima Uruguaya.

De acuerdo a informaciones recogidas hasta el momento, los siete tripulantes de la embarcación se encuentran en perfecto estado y la nave parece haber sufrido algún desperfecto mecánico.

LOS BOMBEROS SALVAN PLASMA

Dos usinas del Cuartel Central de Bomberos, concurrieron al Instituto de Hemoterapia, situado en Caseros Nº 2161, donde suministraron energía eléctrica al establecimiento, ya que un corte de los servicios en la zona provocó la interrupción de las tareas.

Con la colaboración de los bomberos se evitó que se perdiera gran cantidad de plasma sanguíneo y sangre que estaban en las conservadoras. Después de cinco horas de trabajo, los bomberos, mediante tomas eléctricas de fincas vecinas, lograron poner en funcionamiento los equipos de refrigeración del Instituto de Hemoterapia, mientras que el personal de SEGBA comenzó los trabajos pertinentes para dejar debidamente solucionado el desperfecto.

Renuncias: Caeiro no Sabe lo que los Senadores Afirman

★ El secretario técnico e interino de Prensa de la Presidencia de la Nación manifestó ayer desconocer totalmente la existencia de renuncias por parte de integrantes del elenco ministerial. De esta forma, el señor Luis Caeiro desvirtuaba categóricamente las expresiones vertidas horas antes por los senadores nacionales Bassi y Acuña, quienes, refiriéndose concretamente al secretario de Transportes, ingeniero Gervasio Fleitas, señalaron que aguardaban "la confirmación oficial de su dimisión, dado que hasta ese momento solo tenían conocimiento extraoficial de la renuncia".

No obstante, el correr de las horas dejó paso a un cúmulo de versiones que señalaban, a pesar de lo anunciado por el señor Caeiro, que la dimisión del ingeniero Fleitas había sido elevada y aceptada por el Presidente de la Nación, sin que se diera información oficial alguna. Mientras tanto, en el ámbito del Ministerio de Obras y Servicios Públicos, se afirmaba que hasta el momento nada se sabía, pero... que algo existía.

• Cabiche: Nada Todavía

Seguidamente, se le inquirió al Sr. Caeiro sobre la posible designación del actual director nacional de Abastecimiento, Dr. Cabiche, como secretario de Comercio. Afirmó el secretario interino de Prensa desconocer que se hayan efectuado designaciones, añadiendo luego que no sonsideraba inminente un acuerdo general de Gabinete, presidido por el Presidente de la Nación.

En otro orden de cosas, manifestó Caeiro que se habían completado todos los informes, memorias y síntesis de Ministerios, Secretarías y reparticiones, que serán elevados al Presidente de la Nación para la redacción del mensaje que pronunciará el 1º de mayo, ante ambas cámaras legislativas. Confirmó, por último, que el próximo domingo el doctor Illia se trasladará a Cruz del Eje, donde asistirá a la Fiesta del Olivo.

Para los Militares, Aumento del 35 al 50 por Ciento; se Aplicará Desde 1o. de Mayo

★ Se aprobó el aumento de sueldo al personal militar de las Fuerzas Armadas. Se estableció entre el 35 y el 50 por ciento y se hará efectivo a partir del primero de mayo próximo. Sus beneficios alcanzarán también a los oficiales que revistan en situación de retiro. El decreto respectivo dispone la fijación de partidas que cubrirán el 40 por ciento de los incrementos globales, pero posteriormente las secretarías militares procederán a establecer los porcentajes y escalas, que van desde el grado de cabo a capitán de fragata o sus equivalentes, y para los grados de coronel a teniente coronel. Cabe señalar que el Poder Ejecutivo asignó una partida especial destinada a cubrir los nuevos aumentos fijados para el personal militar.

• Promedio de Aumento

El incremento de sueldos será del 50 por ciento para los cargos de subteniente (guardiamarina y alférez) hasta capitán (teniente de navío, capitán de aeronáutica; del 40 por ciento para las graduaciones de mayor (capitán de corbeta y comandante de aeronáutica y teniente coronel (capitán de fragata, vicecomodoro), y del 45 por ciento para los grados superiores, es decir, los que van desde la graduación de coronel (capitán de navío, comodoro) a teniente general (almirante y brigadier general).

• La Reunión en Defensa

En la víspera hubo una reunión en el Ministerio de Defensa Nacional que presidió su titular, doctor Leopoldo Suárez. Se analizaron aspectos de las actividades de las empresas dependientes de las Fuerzas Armadas, en especial SOMISA, cuyos estatutos serán reformados con el fin de que la representación del capital privado guarde proporción con la del capital estatal. Participaron de las deliberaciones los titulares de Guerra, general Avalos; Marina, vicealmirante Pita y Aeronáutica, brigadier Romanelli, así como el comandante en jefe del Ejército, teniente general Juan Carlos Onganía.

Posteriormente se conoció el texto oficial del radiograma que el titular de Guerra cursó al comando en jefe y a todos los organismos y unidades del arma. "Han finalizado las gestiones —dice— para elevar los haberes a los cuadros de la institución. Los detalles de las escalas serán dados a conocer por intermedio del Boletín. La fecha inicial de los nuevos emolumentos comenzarán a partir del primero de mayo". El radiograma expresa, además, que se incluye en esas mejoras al personal militar retirado.

Negocian Rápido los Arreglos Petroleros. YPF, Importador

★ El grupo de trabajo de la Secretaría de Energía y Combustibles, que tiene a su cargo la tramitación de los arreglos extrajudiciales con las empresas petroleras cuyos contratos fueron oportunamente anulados por el Poder Ejecutivo, mantuvo ayer una reunión con los directivos de la empresa ESSO.

• Hoy, la "Cities"

La reunión fue presidida por el subsecretario de esa cartera, y aunque no se suministró información oficial al respecto, se sabe que las negociaciones están bien encaminadas. Hoy mantendrán una reunión similar los directivos de Energía y Combustibles con los ejecutivos de la empresa Cities Service, audiencia que debió realizarse ayer, tal cual estaba previsto.

• Licitación

En las oficinas que YPF tiene instaladas en Viamonte 783, se abrieron los sobres de la licitación privada realizada por la empresa estatal para la adquisición de 400.000 metros cúbicos de petróleo. Oportunamente fueron invitadas a presentar ofertas empresas argentinas y extranjeras, siendo las que se presentaron las siguientes: Esso, Shell, Tipsa, Comafer Argentina, Vitali Milanoksky, Carena y Signal Oil.

Después de ser abiertos los sobres, se informó que se recibieron distintas ofertas con varios precios, volúmenes, tipos y condiciones de entrega, las cuales serán minuciosamente estudiadas por el departamento técnico de YPF.

• Suárez e Illia

El doctor Facundo Suárez entrevistó ayer al Presidente de la Nación. Al término de la reunión el titular de YPF informó que había conversado con el doctor Illia acerca de la destilería de lubricantes, destacando que ya están firmados los contratos correspondientes y acordada la línea de crédito.

Se trata de una obra de 3.500 millones de pesos que va a ponerse en ejecución rápidamente, puesto que ya se están haciendo las pruebas de ingeniería.

LEGION EXTRANJERA I.C.S.A.
LA PRIMERA FABRICA INSTALADA EN EL PAIS EN SU 44 ANIVERSARIO

Homenaje del personal a Don Manuel Sola presidente y fundador de LEGION EXTRANJERA I.C.S.A. que en su nueva etapa de recuperación ha reestructurado su organización con la energía y línea moral que lo caracterizaran en su amplia trayectoria.

LEGION EXTRANJERA I.C.S.A. BELGRANO 1345

ESPERAN LAS DECISIONES OFICIALES

Dispusieron la Huelga Total en Salud Pública

★ La asamblea general convocada por la Asociación de Trabajadores del Estado en el ámbito del Ministerio de Salud Pública, citada para considerar la situación creada a raíz de la postergación en tratar los aumentos para esa repartición por el Gabinete Económico Social, resolvió ayer la concreción de un paro general de actividades hasta que las autoridades oficiales acedan al pedido gremial. El movimiento de fuerza se efectuará, como estos últimos días, con abandono total de guardias.

● Manifestaciones

Al terminar la reunión, los trabajadores efectuaron manifestaciones por distintas calles, especialmente por Paseo Colón, donde se halla el ministerio.

Entretanto, se cree que hoy, el Gabinete Económico Social tratará el problema y se darán a conocer las cifras de aumentos.

Por lo demás, el conflicto sigue con las características de la víspera. La situación en los establecimientos sigue siendo crítica y efectivos de la Gendarmería continúan tratando de suplir al personal en conflicto.

● CGT

En una nota dirigida ayer por la CGT al ministro de Trabajo, las autoridades de esa entidad puntualizaron los temas que se plantearán con el doctor Solá y que son los siguientes:

1) Normalización de la Dirección de Préstamos Personales; 2) Representantes obreros en las Cajas de Jubilaciones y de Asignaciones Familiares; 3) Personerías; 4) Censo; 5) Inspección contable; 6) Retenciones por las Leyes 14.250 y 14.455, y 7) Consejo de Salario Vital, Mínimo y Móvil.

Agrega, que la delegación que concurra estará integrada por los miembros del consejo directivo que se encuentren en la ciudad al otorgarse la audiencia.

● Jaboneros

La asamblea convocada ayer por la Federación de Trabajadores Jaboneros resolvió ratificar lo actuado por la paritaria y repudiar los despidos masivos en algunos establecimientos de la industria. Asimismo, dio amplias facultades a sus cuerpos orgánicos para realizar las gestiones que se crean convenientes y tomar las medidas que sean necesarias. Al mismo tiempo, el gremio envió sendos telegramas al vicepresidente de la Nación y al ministro de Trabajo, imponiéndolos de la situación.

Jaboneros. Dos aspectos de la asamblea general realizada ayer por los trabajadores de la industria jabonera para tratar la actitud a seguir ante los despidos masivos y los problemas que afectan al gremio.

Trabajadores del Estado. Un grupo opositor a la actual comisión directiva de la Federacion Buenos Aires de ATE trató de ocupar ayer el local sindical.

TRATARON DE OCUPAR UNA ENTIDAD SINDICAL

★ Alrededor de 150 afiliados a la Federación Buenos Aires de la Asociación Trabajadores del Estado trataron ayer, por la tarde, de ocupar la sede de la entidad, sita en Carlos Calvo 1378. Los trabajadores pertenecen a una fracción opuesta a la que conduce actualmente la organización y que actúa al margen del consejo directivo central del gremio.

Poco después de las 18, ese grupo se hizo presente en la organización tratando de ocupar el edificio a lo cual se opusieron los que estaban adentro. Con ese motivo, se produjeron algunas incidencias que no pasaron a mayores debido a la intervención policial. No hubo detenidos y en seguida los que trataron de entrar en el local se dispersaron.

● Docentes

El Comité Unificador Docente de Acción Gremial (CUDAG), informó que durante la entrevista mantenida con el titular de la Caja Nacional de Previsión para el Personal del Estado se supo que la actualización de los docentes y jubilados, al índice 315, esperada a partir del bimestre febrero - marzo, y que debía abarcar a la totalidad de este sector de beneficiarios, no se ha practicado aún. Tampoco ha sido abonado dicho bimestre a todos los jubilados, no obstante lo expresado al CUDAG por la subsecretaría de Hacienda de haber hecho la entrega de fondos correspondientes. Informó el titular de la Caja que los lapsos que transcurren desde que se inician los pagos hasta comprender al total de los jubilados se debe a la forma escalonada en que la Secretaría de Hacienda efectúa sus libramientos.

PROCLAMARON A CANDIDATOS DE METALURGICOS EN AVELLANEDA

★ La agrupación popular metalúrgica "Lista Rosa", de la Unión Obrera Metalúrgica (seccional Avellaneda), proclamó los candidatos que sostendrá en las elecciones que el gremio realizará desde el 5 al 9 de mayo.

ROSENDO GARCIA

La lista quedó integrada de la siguiente manera: secretario general, Rosendo García; secretario adjunto, Raúl Fernandez; secretario administrativo, Luis Guerrero; secretario de organización, Julio Soiza; tesorero, Alfonso Rama; pro tesorero, Francisco Martino; secretario de actas y correspondencia, Horacio Briones; secretario de Asistencia Social, Hugo Saavedra; secretario de prensa y propaganda, Juan J. Zukoski; vocales, Roberto Villar, Héctor Martínez, Munir Bachur y José Regueiro; apoderado titular, José Pasarín, y suplente, Juan Russo.

Levantan Sanciones en el Ministerio de Economía

★ Una resolución conjunta del Ministerio de Economía y de la Secretaría de Hacienda, dada a conocer en las últimas horas de la noche, dispone el levantamiento provisorio de la suspensión por treinta días aplicada a los miembros del Sindicato del Personal de ambos Departamentos de Estado.

La medida fue impuesta días atrás a causa de una solicitada publicada en un vespertino metropolitano en el cual se vertían expresiones que fueron consideradas agraviantes para la persona del Presidente de la Nación.

El levantamiento de la sanción posibilitará, a su vez, la suspensión de los paros de seis horas, a cumplir desde las 13 de hoy si no se acordaba una solución satisfactoria al problema.

RULETA
Moderno sistema para jugar con máximas posibilidades.
Pida informes gratis a:
PUBLICIDAD G. C. V.
Casilla Correo 2891. C. C.

Acusan a Comunicaciones de Mantener su Política de Amenazas al Personal

★ El Sindicato de Obreros y Empleados Rama Postal y Afines, ha dado a conocer un comunicado en el que enumera una serie de aptitudes de la secretaría de Comunicaciones, que, de acuerdo con la entidad gremial, están encaminadas a una política antiobrera.

A su vez, en el comunicado expone que S.O.E.R.P.A. busca por todos los medios una paz y armonía, y afirman que si dejaron de lado la propuesta efectuada por la secretaría de Comunicaciones en su oportunidad, fue porque ésta violó la misma.

Transcribimos el comunicado del Sindicato de Obreros y Empleados Rama Postal y Afines, el que damos textualmente para una mayor claridad en el conflicto gremial que sostiene esta rama del personal afectado a la secretaría de Comunicaciones. El comunicado dice lo siguiente:

"La Secretaría de Comunicaciones prosigue con su ya conocido plan de amenazas a su personal. No escatima esfuerzo alguno en ponerlo en evidencia. La nefasta política que lleva a cabo es a todas luces arbitraria y antiobrera. Los desaciertos son, por lo general, el lógico fruto de la inoperancia de su conducción. Se violan impunemente los tratados, las leyes laborales y los convenios, aun existiendo documentos y actas donde se refirman que serán respetados los derechos sindicales.

"La comisión directiva del Sindicato S.O.E.R.P.A. hace un llamado de atención a las actuales autoridades de la Secretaría de Comunicaciones para que cesen todas estas manifestaciones de despotismo patronal. Tenemos la absoluta certeza de que nuestra posición es altamente serena y patriótica y que nos conducirá hacia una victoria que anhelamos, pero que si la necesitamos es porque han sido avasallados todos los derechos de los trabajadores postales.

● Igual Trato

"Nuestro movimiento está centrado en una sola cosa, deseamos un trato equitativo al igual que a todas las entidades gremiales. La Secretaría de Comunicaciones debe reconocer que se está situando en una posición de franca intransigencia, desoyendo a las peticiones que les formulan honrados trabajadores postales. Estas incalificables demostraciones de privilegios y favoritismo que ostentan hacia ciertas agrupaciones sindicales, solamente traerá aparejada la justa rebeldía por parte de eternos postergados.

"Solicitamos al señor Secretario de Comunicaciones, que tome por la verdadera senda de la justicia y de la verdad y que se decida por los siguientes reclamos:

1º) Que se deje sin efecto los traslados a los agentes injustamente sancionados y que sean reintegrados a sus bases naturales, cesando de esta manera las odiosas persecuciones. 2º) Que se eliminen los privilegios a ciertos pseudos —sindicalistas—, puesto que esta posición solamente traerá la justa rebeldía de los dirigentes postergados. 3º) Que se dé curso a las renuncias presentadas por los agentes que no desean pertenecer más a cualquier entidad gremial, de acuerdo a los postulados de la Ley 14.455 de Asociaciones Profesionales. 4º) Que sean considerados la provisión de ropas a los carteros, mensajeros y agentes que efectúan servicios de calles."

● Un Ejemplo

Luis Francisco Mileto es un agente del Estado que se desempeña en la Secretaría de Estado de Comunicaciones; Mileto es un activo dirigente gremial cuya actividad no ha sido del agrado de las actuales autoridades y en especial, del señor Pagés Larraya.

● Enfermo

Luis Francisco Mileto se encuentra enfermo y los médicos de la obra social, así como la **Junta Médica oficial de la Secretaría de Salud Pública, determinan** la conveniencia de que se le destine a tareas que ya conoce, para evitar esfuerzos mentales que perjudicarían su salud (de acuerdo al Decreto Nº 8.567|61 artículo 11 inciso I).

Pero el señor Pagés Larraya, está empeñado en **"castigar"** a Mileto trasladándolo a tareas que desconoce. En este afán no ha parado en medios y comienza por **desconocer el dictamen médico** impidiendo el retorno de Mileto a sus tareas habituales y disponiendo que la Junta Médica efectúe nuevo dictamen.

Esta última, aparentemente por sugestión del señor Pagés Larraya, otorga nueva licencia al agente Mileto es decir, se **perjudica al Estado** obligando a pagar un sueldo que el agente puede ganar, haciéndolo permanecer inactivo, para satisfacer el capricho de Pagés Larraya.

Esperamos el dictamen médico definitivo de los facultativos, en la esperanza de que se tenga en cuenta el estado de salud del afectado en primer término y los intereses del Estado luego, sin que en el mismo puedan influir los deseos a los afanes de revancha del señor Pagés Larraya.

E. F. E. A.
FERROCARRIL D. F. SARMIENTO
Departamento Almacenes
POSTERGACION APERTURA LICITACION
Se comunica que la apertura Licitación Pública T. L. 65/1 por "RECONSTRUCCION DE FURGONES", programada para el 27/4/65, se ha postergado hasta fecha que oportunamente se comunicará.
Informes: OFICINA DE MUESTRAS Y VENTA DE PLIEGOS, Bartolomé Mitre 2973, Capital Federal, de lunes a viernes, de 13 a 18 hs.

DESPIDE "PERFECTA LEW"

★ CAM S. A., o sea la Casa Perfecta Lew, en la calle Moreno 1850, de la que vez pasada tuvimos que ocuparnos por despidos masivos, falta de indemnización y presión a las empleadas, hoy es tema para esta página. Sus vendedores viajantes eran 51. Desde ayer son solamente 11, ya que despidieron a 40. Por otra parte, en lo que se refiere a la División Damas, fueron despedidas todas las vendedoras-viajantes. ERWIN S. A. (que es lo mismo que Perfecta Lew) llegó más lejos, según nos dice una delegación que nos visitara: despidió a todo el personal. ¿Las razones? El "estado económico del país", según les dicen a los que cesan en sus tareas. El personal de "Perfecta Lew" nos cuenta, con dolor y extrañeza, que la casa gastó en propaganda, desde el 21 del mes pasado hasta fines de éste, la suma de 33 millones de pesos. Y agrega la delegación que visitó CRONICA ayer: "Como ustedes verán, no debe ser por falta de dinero que despiden a los trabajadores".

POLLERAS
Moderno Plasticuero. Ultima Moda no se lavan no se gastan. Confecciónelas con:
"SUPLEX"
Siete Nuevos Colores
TEPLAFIN S. C. A.
CANGALLO 2686
T. E. 47-8537 y 2508
Plasticuero con proceso Suplex

HOY APARECIO ASI LA REVISTA MAS POPULAR

No Habrá Boicot a la Asamblea Legislativa

PERONISTAS: IRAN EL 1º AL CONGRESO

★ El bloque justicialista, ahora con 52 diputados, asistirá el 1º de Mayo a la Asamblea Legislativa inaugural del nuevo período, a pesar de la resistencia inicial de muchos de sus miembros. Según se sabe, las dos Cámaras reunidas escucharán el tradicional mensaje del Presidente de la República, en este caso el doctor Arturo Illia, situación que había inducido a la mayoría de los legisladores peronistas a boicotear la asamblea y no hacerse presentes. Aunque no hay todavía información oficial, trascendió que el bloque ha decidido concurrir como **"una prueba más de la posición justicialista de construir al servicio de la Patria"**. Además se reveló que en una carta reciente el ex presidente Perón sugiere también la concurrencia por una serie de razones

El bloque deliberó anoche a puertas cerradas para fijar su plan de acción a partir del 1º de Mayo. Posteriormente hubo una reunión conjunta en otro local con "Los 5 Grandes", representantes de "Las 62" y de la CGT, de acuerdo a lo trascendido. Un vocero informó a CRONICA que se tramita la constitución de una "Mesa Analítica" que entenderá en la táctica general del Movimiento. La integrarían, precisamente, los cinco dirigentes máximos del Movimiento en el orden local: Framini, Iturbe, Lascano, Parodi y Vandor; y representantes de "Las 62", CGT y bloque legislativo. Este nuevo organismo tendría por misión coordinar toda la acción del Movimiento en los diversos campos y entraría en funciones en el curso de la próxima semana. En cuanto a los viajes anunciados a Madrid no se realizarían hasta "nuevo aviso".

Frondizi y Matera: Estarán en Uruguay Juntos en una Boda

★ **MONTEVIDEO, 22 (ANSA).** — Acompañado por su esposa y su secretario, llegó hoy a ésta el ex presidente argentino Arturo Frondizi.

La presencia del político de la vecina orilla se debe a que asistirá a la boda de la hija del ex titular del Consejo de Gobierno del Uruguay y actual senador, doctor Eduardo Víctor Haedo.

La señorita Beatriz Haedo contraerá enlace con el ex diplomático argentino Benito Pedro Llambí.

● *Matera*

Se informó en esta capital que anoche partió con destino a Montevideo el dirigente Justicialista doctor Raúl Matera. En la capital uruguaya se propone asistir al enlace de la hija del senador Eduardo V. Haedo, que se realizará mañana por la noche en la Iglesia Catedral.

Como se sabe el doctor Matera es antiguo y dilecto amigo del senador uruguayo.

Pídese Deroguen la Ley de Asociaciones Profesionales

★ El diputado nacional Eduardo A. Massolo, de la UCRP, propicia la derogación de la ley de Asociaciones Profesionales, porque, a su juicio, "viola expresas normas de la Constitución Nacional y se aparta de expresas disposiciones de un convenio internacional que lleva la firma de la Nación y porque es totalitaria".

Proyecta a la vez la designación de una comisión especial para que proponga un nuevo ordenamiento legal sobre la materia, "garantizando la libertad de agremiación que asegura la Constitución y con sujeción al convenio 87 de la OIT, ratificado por ley de la Nación".

La comisión deberá también proyectar las modificaciones que sean necesarias de la ley 14.250, sobre convenciones colectivas de trabajo, "garantizando la independencia sindical y respetando las normas del convenio internacional suscripto por nuestro país".

Esta iniciativa respondería a una solicitud personal del diputado Massolo y aun cuando es probable que otros colegas de su sector la apoyen, no sería la expresión oficial del conjunto del bloque radical del Pueblo.

El autor del proyecto sostiene en los fundamentos del mismo que "no se trata de poner trabas al derecho de agremiación de los trabajadores ni al legítimo anhelo de procurar la formación de un movimiento obrero unido y fuerte, como tampoco se discute la conveniencia de un solo sindicato que facilita y favorece la acción de los trabajadores. Pero —agrega— si bien el fin debe ser la unidad, el medio para lograrla debe ser la libertad".

Sostiene también el legislador por Buenos Aires que "mientras se mantenga la actual estructura del sindicalismo argentino, no habrá posibilidad alguna de consolidar la democracia y todo será inútil. De ahí la urgencia en derogar la ley mencionada".

● *Autoridades de la UCRP*

El bloque de diputados nacionales de la UCRP resolvió, en una reunión celebrada anoche, confirmar su actual mesa directiva. Esta quedó integrada por los señores Raúl Fernández, presidente; Raúl Alfonsín, vicepresidente primero; Luis A. León, vicepresidente segundo; Raúl Zarriello, Alberto Maglietti, Héctor Musitani, Claudio Zanoni, Eduardo Solari y Roberto Videla, secretarios; Luis Ferrari, tesorero y Luis Arias, protesorero.

Consideró asimismo diversos aspectos vinculados con la sesión preparatoria de la Cámara Joven convocada para el próximo lunes.

● *En el Bloque de la UCRI*

Por su parte, el bloque de diputados nacionales de la UCRI resolvió elegir presidente al doctor Ataúlfo Pérez Aznar.

crónica POLITICA

UCRI-UCRP: Desmentida

★ El secretario del Comité Nacional de la UCRI y delegado al organismo en representación del distrito Río Negro, doctor Justo Epifanio, ha desmentido informaciones que aseguraban la concertación de un acuerdo de unidad entre su partido y la UCRP. Hace notar el dirigente ucrista que las personas de Villa Regina, mencionadas en dichas informaciones, no son afiliadas a la Unión Cívica Radical Intransigente.

● *Framini y el Canciller de Brasil*

Se informó que el señor Andrés Framini hablará esta noche, a las 20.30, en la unidad básica de Honduras 4379 sobre "Los verdaderos objetivos del viaje del canciller brasileño". Framini haría "revelaciones" —según se indicó— con relación a este ilustre huésped del gobierno de Illia.

● *Aumento de las Estampillas*

La Junta Ejecutiva de la Capital del partido Demócrata Progresista hizo pública una declaración expresando su protesta ante la disposición del gobierno de la Nación de aumentar de 4 pesos a pesos el valor de las estampillas postales.

Solicita la inmediata derogación de esta medida que representa —dice— "un atentado contra la libertad de comunicación escrita más simple y económica con que cuentan los habitantes de nuestra república para mantener la vida de relación en el país y en el mundo todo".

● *Por Albizú Campos*

El "Frente Argentino Justicialista" ha dado a conocer un comunicado en relación con la muerte del líder nacionalista portorriqueño Pedro Albizú Campos. El documento —que lleva la firma de Alfredo Tapia Gómez, Enrique Pavón Pereyra y Edgar Sá— dice: "El Frente Argentino Justicialista hace suyo el luto de América y reclama ante los falseadores de la libertad y del derecho de autodeterminación de los pueblos, por el magnicidio que se ha perpetrado en la persona del Padre de la Patria Portorriqueña. El Peronismo, como vanguardia de los movimientos populares del Nuevo Mundo, compromete sus fuerzas en el solemne compromiso de rescatar la libertad de Puerto Rico. Para Pedro Albizú Campos no importaba la victoria, sino el ejemplo. Y es la trayectoria del mártir la que congrega nuestra voz de condena, ante la suerte ignominiosa reservada a un apóstol que solo reclamó un lugar bajo el sol para su pueblo. Para este hombre, que fue en vida un símbolo de la dignidad humana, reclamamos un minuto de atención reverente. Para el aladid que no mereció una palabra de comprensión en el "Pravda" de Moscú ni en "La Nación" de Buenos Aires, y a quien el "New York Times" osaba calificar de "indeseable". Para ese hombre, pedimos la oración de los humildes".

● *Hay Armonía en Chubut*

TRELEW, 22 (De nuestro corresponsal). — Después de aceptar las renuncias de los secretarios de Asuntos Sociales y de Economía, entre otros, el gobernador Roque Pérez dijo a los periodistas que la crisis política provincial estaba superada y que desde ahora habrá más armonía para llevar a la provincia al destino que merece.

● *Disciplina Justicialista*

SANTA FE, 22 (De nuestro corresponsal). — Dirigentes del comité departamental del partido Justicialista, reunidos anoche, resolvieron separar de sus cargos a integrantes del mismo por "deslealtad partidaria". Las actuaciones fueron giradas al tribunal de conducta del partido.

EE.UU. "ALQUILA" 2 NAVES A LA MARINA

★ **WASHINGTON, 22 (Reuter).** — Mañana serán entregados a la Armada Argentina dos buques de guerra norteamericanos, por medio de un acuerdo de arriendo por tiempo indeterminado, anunció hoy la embajada argentina en esta capital.

● *¿También Aviones?*

Aspectos relacionados con la marcha de la institución y diversos detalles referidos al material de vuelo del arma aérea, fueron considerados ayer en la reunión de brigadieres realizada en la Secretaría de Aeronáutica. Presidió las deliberaciones el titular de esa cartera, brigadier Mario Romanelli y asistieron el comandante en jefe de la Fuerza Aérea, brigadier Conrado Armanini y otros 18 oficiales

● *Nuevo Jefe Militar*

El plan de ayuda militar a las fuerzas armadas argentinas, fue el tema de la conversación mantenida en la víspera por el embajador de los Estados Unidos, señor Edwin Martin y el ministro de Defensa Nacional, doctor Leopoldo Suárez. Así lo informó el mencionado diplomático al término de la entrevista, en la que estuvo presente el nuevo jefe de la misión militar de la Unión, general Robert Springer.

Departamentitos
con baño privado, teléf. y limpieza, en hotel
S 300.— por día
INDEPENDENCIA 1369
Capital

MERCADO DE CAMBIOS

Dólar "Negro"

Comprador	Vendedor
227.—	228.—

PAISES	Billetes	Oro	Libre Vendedor Anterior	Libre Vendedor Ayer
1 Libra esterlina	484.40	SIN OPERACIONES	482.50	479.75
1 Dólar (EE.UU.)	172.50		172.50	171.50
100 Francos franc.	3.600.—		3.520.30	3.499.—
100 Liras	28.—		27.62	27.46
100 Pesetas	295.—		288.80	287.10
100 Marcos	4.420.—		4.339.90	4.314.30
100 Florines	4.850.—		4.792.05	4.763.20
100 Francos belgas	351.—		347.65	345.60
100 Francos suizos	3.997.—		3.970.75	3.946.75
100 Pesos mexicanos	1.395.—		1.381.20	1.373.20
100 Pesos uruguayos	494.20		470.—	467.30
100 Cruceros	11.—		—	—
100 Escudos portug.	609.—		601.60	598.10
100 Coronas danesas	2.523.—		2.497.35	2.482.45
100 Coronas norueg.	2.430.10		2.413.05	2.398.65
100 Coronas suecas	3.390.—		3.352.55	3.332.45
100 Chelines austr.	678.—		668.35	665.—
Escudo chileno	39.60		—	—
100 Soles peruanos	610.—		—	—

"Estalló" Castelo Branco en Pleno Centro. Era un Muñeco con Sorpresa

★ El Movimiento de la Juventud Peronista realizó anoche un acto de repudio por la visita a nuestro país del ministro de Relaciones Exteriores de Brasil, doctor Vasco Leitao Da Cunha.

● *Un Muñeco*

Aproximadamente a las 20,10, en la plazoleta situada en la intersección de las avenidas de Mayo y 9 de Julio ,un grupo reducido de jóvenes, cuyas edades oscilan entre los 16 y 20 años, irrumpió sorpresivamente y colocó, casi en el centro, un muñeco de escasas dimensiones, muy similar a los que utilizan los vetrílocuos.

Acto seguido, arrojaron un centenar de panfletos, en los que se podía leer: "La Juventud Peronista contra el régimen totalitario de Castelo Branco". De inmediato y ante la sorpresa de los circundantes, encendieron una mecha de unos cincuenta centímetros de largo. No tardó el potente petardo, escondido entre el ropaje del muñeco, en hacer oír su estridencia, que hizo huir presurosamente a los peatones que observaban el suceso.

Y no solo los transeúntes huyeron, sino también los protagonistas del hecho, al grito de "¡Viva Perón, muera Castelo Branco!"

● *Huida General*

El estallido del petardo conmovió a tranquilos ciudadanos que se encontraban en los numerosos bares de la zona, quienes salieron para ver qué ocurría. Pero no se enteraron, ya que la colocación del muñeco (que simbolizaba a Castelo Branco), los panfletos "explicativos", la explosión y la posterior huida demandó apenas dos o tres minutos.

Algunos de los que se encontraban atravesando la plazoleta comentaron el hecho: "Yo me imaginé lo que iba a ocurrir, pero no tuve tiempo de "disparar" —comentó un señor de unos 60 años—. Y una señorita que lo escuchaba, agregó: "¡Pensé que era una bomba!"...

A todo esto, los dos policías que se encontraban en las inmediaciones llegaron al lugar cuando todo había pasado. Recogieron algunos panfletos y se limitaron a preguntar: "¿Por dónde escaparon?"... La pregunta, obviamente, quedó sin respuesta.

¿GOTERAS? ¿QUE HACER?

¡APLICAR CORACER!
¡Que llueva, que llueva!... las goteras ya no son un problema. UN-DOS CORACER las repara rápida y definitivamente, con la mayor facilidad
UN-DOS
CORACER
para en seco las goteras
• Pídalo en ferreterías
Coracer S.A.I.C.
Bme. Mitre 559, TEL. 34-8632

DESPLIEGUE DE COMANDOS SOCIALISTAS

Incidentes y Corridas Camino al Cementerio

★ Un entrelazamiento de honras fúnebres acompañó al doctor Palacios a su última morada, de donde salieron chispas y descargas que saturaron la atmósfera de tensión. Los incidentes del velatorio resultaron pálida imagen de los de la víspera y también, en cierto modo, causa desencadenante. Pero una compulsa sobre el lugar permitió recoger la impresión evidente de que la "iracundia" de los "jóvenes socialistas" se vio atizada más que todo por las palabras del capellán aeronáutico González Paz, según el cual habría impartido a Palacios la extrema unción a pedido de éste. Los grupos juveniles pugnaron en todo momento por infundir al cortejo fúnebre un clima militante, antioficial y antimilitar.

La primera chispa del nuevo día fue, a eso de las 6.30, el desalojo del Salón Azul, "por razones técnicas", y la clausura del Palacio Legislativo por orden de su comisario. Estas medidas levantaron airadas resistencias adentro, mientras se procedía a cerrar el ataúd con la misma tapa del conocido incidente. Pronto, el frente de lucha se trasladó afuera, donde sucesivos conatos de marchar sobre las puertas para penetrar en el Palacio Legislativo tuvieron una enérgica repuesta de las fuerzas policiales, que bastonearon, y duro.

• Coral, Exaltado

En estos encontronazos advirtióse la inconfundible presencia del diputado Coral, quien en lo más recio de una de las cargas policiales gritó congestionado. "Si viviera estaría aquí, no con la bambolla oficial..." Los grupos coreaban insistentes estribillos "Palacios es del pueblo", "Policía Federal, vergüenza nacional", etc.

Hacia las 9.30, resultó más claro el objeto preciso de la lucha. Se trataba de saber si el cortejo fúnebre seguiría las pautas oficiales (funeraria incluida) o si quedaría en manos "del pueblo", o más precisamente, del partido y las juventudes socialistas argentinas.

Trasladándonos al interior del Congreso, a pocos pasos del féretro la misma batalla se intensificaba por momentos, aunque con otras armas. Sobre el rumor del conciliábulo elevóse de pronto la voz difícilmente contenida del diputado Muñiz, que encaraba en estos términos al presidente de la Cámara, doctor Mor Roig: "Usted estuvo en el entierro de Yrigoyen. ¿Le pareció mal que el pueblo llevase a pulso el ataúd?"

En esos momentos arreciaron las voces y gritos desde afuera. Es que un moderno coche fúnebre, con escudo nacional y sin crucifijo aparente se aproximaba al Congreso. Los "insurrectos" se arremolinaron en el colmo de la indignación y, de hecho, impidieron la permanencia del vehículo, que evacuó la plaza al cabo de unos instantes. Apercibidos de esta "victoria moral", los grupos socialistas sostuvieron graneado fuego de consignas, estribillos y canciones, descollando una y otra vez las estrofas de "La Internacional.

• A Pulso

El doctor Coral, que se había reintegrado al seno del Palacio Legislativo, salió nuevamente por la escalinata de la calle Entre Ríos, cuando los grupos pugnaces habían destacado patrullas para vigilar todas las entradas del edificio, en previsión de que se retirase el féretro por alguna puerta imprevista. Coral fue rodeado por sus partidarios, quienes le instaron a arreciar adentro en el reclamo de que el ataúd fuese llevado a pulso.

Momentos antes, el mismo diputado había tenido un duelo verbal con el ministro del Interior, doctor Palmero, ante quien protestó por las acciones de represión policial que en esos instantes se desarrollaban en las calles adyacentes. La intencionada respuesta del ministro fue: "Se van a tomar todas las providencias para que los actos se desarrollen con orden". Pero fue evidente que el bando opuesto ganaba la partida, y que de algún modo la sombra de Yrigoyen paralizaba oposiciones a que el cajón fuese llevado a pulso. Fue así que a eso de las 10, un dirigente juvenil pedía silencio a la concurrencia exterior para anunciar: "Palacios será llevado a pulso". Aún así, tras la laboriosa salida del féretro, un nuevo conato pareció reavivar la hoguera, cuando los efectivos policiales intentaron desviar la columna en la esquina de Entre Ríos e Hipólito Yrigoyen. Pero se superó el incidente, y ésta pudo marchar hacia el local partidario de la calle Sarandí.

• En el Barrio Norte

Al penetrar en el Barrio Norte, las voces acentuaron ciertos estribillos: "Palacios socialista - fue antiimperialista". En Callao y Santa Fe, el embotellamiento del tránsito originó un concierto de bocinas, y la reacción de manifestantes. En Callao 1459, arrojaron un baldazo desde un cuarto piso, y fue difícil a los dirigentes impedir la toma por asalto del inmueble. Esta vez, la policía no intervino.

La pugna se reavivó al llegarse a la Recoleta. Los jóvenes socialistas negábanse a colocar el féretro en la tarima donde recibiría los discursos. Tras largas exhortaciones, pudo hacerlos desistir el diputado Carreira. Contra la banda militar que ejecutaba la Marcha Fúnebre de Chopin, la irancundia juvenil enronqueció nuevamente con La Internacional. La oración fúnebre del doctor Palmero fue apenas audible, ¡tanto arreciaban las interrupciones! El doctor Carreira perdió entonces la paciencia y gritó desde el micrófono que "no son socialistas", sino "infiltrados". Anteriormente había exclamado (sin advertir que el micrófono estaba conectado): "Dejálos, dejálos, esto ya lo vamos a arreglar".

Pero la presencia oficial y militar no fue causa de nuevas situaciones, pues a las 14,30 todo el equipo oficial se retiraba, y también lo hacían los efectivos militares. Esta prontitud se consideró intencionada. El activo diputado Carreira tuvo ocasión de intervenir nuevamente para amenazar al orador del M.U.R. de Derecho, con sacarlo del micrófono, cuando éste censuró "la política intervencionista yanqui en Vietnam" y la presencia en el acto "del canciller representante de la dictadura militar brasileña".

En el interior del cementerio menudearon los incidentes. Un joven socialista fue contenido con violencia. Quería acercarse a la bóveda donde descansa Palacios.

DEPLORAN EN EL EXTERIOR LA MUERTE DEL TRIBUNO

★ **MONTEVIDEO**, 22 (ANSA).— La Cámara de Diputados honró la memoria del líder socialista argentino Alfredo Palacios con un minuto de silencio. Varios oradores trazaron semblanzas de la vigorosa personalidad del extinto que fue aquí embajador.

En la reunión inaugural de las Facultades de Derecho de América latina, por otra parte fue recordado el doctor Alfredo Palacios y el Dr. Enrique Sayagués Laso, este último recientemente fallecido. A propuesta de la delegación de Costa Rica, fueron electas por aclamación las autoridades de esta reunión, recayendo en el decano de la Facultad de Derecho de Montevideo Dr. Raúl Costau la designación en calidad de presidente.

• Brasil: Honradez Cabal

RIO DE JANEIRO, 22 (ANSA). — "Con la muerte de Alfredo Palacios se cierra un capítulo luminoso de la historia parlamentaria argentina" declaró a la prensa carioca el escritor Christovam de Camargo, presidente del Instituto Argentino Brasileño de Cultura y director de la biblioteca Rui Barbosa de Buenos Aires.

Después de poner de relieve su desempeño en la política argentina durante casi sesenta años como diputado o como senador, su candidatura a la presidencia de la República rioplatense y su desempeño diplomático como embajador en Uruguay durante el gobierno de Aramburu, Christovam de Camargo afirmó: "Durante su larga permanencia en las dos ramas del Parlamento, nadie pudo adelantar la más mínima crítica susceptible de atacar la honradez con que desempeñaba su mandato".

• Gran Bretaña: Eminente

LONDRES, 22 (France Presse). — Con motivo de la muerte del Dr. Alfredo Palacios, a los 84 años de edad, rinde homenaje el "Times" de Londres al "primer socialista sudamericano llevado al Parlamento por el sufragio universal y a uno de los oradores políticos más grandes de su tiempo".

En una larga crónica, destaca el "Times" que el eminente argentino fue no solo famoso como político, jurista y catedrático, sino que también fue "un hombre lleno de bondad y amigo de los débiles"

• Perú: Triste Suceso

LIMA, 22 (France Presse). — La Cámara de Diputados del Perú, como lo había hecho antes el Senado, guardó un minuto de silencio en homenaje al parlamentario y jurista argentino Alfredo Palacios, cuya memoria ensalzaron representantes de los diversos grupos políticos de la Cámara.

Por otra parte, el diario "El Comercio" dice en un editorial que el fallecimiento del prestigioso político argentino es triste suceso que causa hondo pesar en América y, especialmente en el Perú.

Destaca luego el temple del luchador social, el maestro, del tribuno altivo y del legislador que fue el doctor Palacios quien, añade, merece de los peruanos un relieve altísimo.

"En nuestra controversia de límites con Chile, prosigue, enarboló como Syas la bandera y la razón de nuestra patria. Fue un amigo leal del Perú, al que amó con limpidez espiritual y con su perenne energía de devoto de todas las causas justas".

Thedy: Nada

★ El último capítulo del entierro, el traslado del féretro a la bóveda, dio origen al último incidente. La policía informó que la multitud no podía pasar, pues el piso de la calle era hueco y había peligro de hundimientos. Al intentarse romper los cordones, la policía cargó a bastonazos y realizó arrestos. La intervención del concejal Foradori consiguió este armisticio: el público circularía en fila y todos podrían ver la bóveda. Se comentó, además, en diversos tonos, la actitud del diputado Thedy. Inscripto en la lista de oradores, cuando le tocó hablar no se le oyó. Tampoco se le vio. Se había retirado.

POLEMICA, SEGUNDA PARTE: DESMIENTEN AL PADRE PAZ

★ "Se aprovechan de que el doctor Alfredo Palacios no puede ya desmentirlos, quienes sostienen que recibió los sacramentos religiosos, y prostituyen y enrolan su hábito y su conciencia los sacerdotes que afirman que los impartieron". Tales términos, corresponden a la nota dada a conocer ayer públicamente por el señor Gregorio Selser en réplica a las recientes declaraciones formuladas por el R. P. Amancio González Paz que reveló que "el doctor Palacios, consciente de su gravedad, recibió del amigo y pastor de almas la absolución".

• "Afirmación Falsa"

"Declaro bajo juramento —dice el señor Selser— que esa afirmación es falsa de cabo a rabo, a menos que ese sacerdote haya ejercido su ministerio a través de las paredes y sin que los que estábamos junto al enfermo nos hayamos apercibido de la ceremonia". "Si es que el sacerdote ha hecho en verdad esa afirmación —agrega— declaro con igual convicción que es un mentiroso y un felón, que deshonra su hábito y desprestigia a la institución castrense a la que sirve".

• "Ni Monjas, ni Sacerdotes"

Luego de sostener que, en efecto, el sacerdote Paz estuvo en la tarde del día 18, en el Sanatorio Anchorena, "sin hacer el menor intento por ver al enfermo", el periodista y escritor Gregorio Selser afirma que "no lo hizo sencillamente porque sabía que el doctor Palacios había pedido en numerosas ocasiones a la señora Vera (secretaria del extinto parlamentario), al estudiante Sampó, al doctor Carlos Sánchez Viamonte y al suscrito, que no se permitiera el ingreso de sacerdotes o monjas en su habitación ni ceremonias religiosas de índole alguna, especialmente si llegaba el caso de que no estuviera él en condiciones físicas para impedirlo".

• "Respeto las Creencias"

"Soy respetuoso de las creencias religiosas de mis semejantes —dice luego— como lo fue siempre el doctor Palacios, ejemplo de tolerancia y de comprensión. Pero precisamente por respeto a su memoria y en defensa de ella me siento obligado a hacer esta aclaración, con el agregado de que si el doctor Palacios hubiese querido absolución religiosa o ceremonias sacramentales, nosotros, los que fuimos sus amigos, defenderíamos con idéntico apasionamiento su voluntad de recibirlas". "Pero no sólo no existió esa decisión, señala finalmente la nota, ni en forma consciente ni bajo estado febril, sino que el sacerdote González Paz no tuvo ocasión alguna de ejercer su ministerio ante el enfermo. Si lo hizo en el pasillo del tercer piso, las paredes y el techo habrán sido sus únicos testigos. Yo, que de los diez minutos que allí estuve, conversé con él cinco, no me di cuenta de que estuviera rezando ni mucho menos. Salvo que lo disimulara muy bien".

El padre Amancio González Paz, aquí con un sobrino, insiste en que administró los Sacramentos al doctor Alfredo Lorenzo Palacios.

• Otra Aclaración

Por su parte la secretaria del desaparecido legislador socialista, señorita Yolanda Vera juntamente con el señor Eduardo Sampo, colaborador también del doctor Palacios, dieron a conocer una declaración en la que señalan "que es total y absolutamente falsa la declaración formulada por el brigadier Gilberto Oliva, en el sentido de que el doctor Alfredo Palacios haya recibido los Santos Sacramentos antes de morir".

"Nosotros —señala— lo hemos acompañado hasta sus últimos momentos, y podemos afirmar categóricamente que todo lo que se diga al respecto es mentira. El mismo doctor Palacios nos pidió que si en algún momento de inconsciencia alguien pretendía traicionarlo en sus ideales, que lo echáramos de su lado".

• Insiste el Padre Paz

Entrevistado por CRONICA en relación a la declaración de Gregorio Selser, el padre Amancio González Paz dijo: "No voy a embarcarme en discusiones de ninguna índole. Todo cuanto tenía que decir respecto del doctor Palacios ya lo he dicho. Si alguien no quiere creer mis afirmaciones, yo no puedo impedirlo; pero reitero que Palacios abandonó la vida terrena en la forma que he explicado. En cuanto a ese señor Selser, no lo conozco ni he oído hablar de él anteriormente. Lamento mucho que no esté de acuerdo con la decisión adoptada por Palacios en sus últimos días, pero nada puedo hacer por él. En todo caso, mejor que insultar y amenazar soezmente, debería probar lo que dice. Por mi parte, yo he acompañado mucho al político fallecido en la etapa final de su vida —como pueden atestiguarlo sus secretarias— y no recuerdo que ese señor haya estado junto al lecho del enfermo. De modo que sus palabras carecen de valor. Nada más".

Numerosos Oradores Exaltaron la Personalidad del Extinto

INHUMARON EN LA RECOLETA LOS DESPOJOS DE PALACIOS

★ El féretro conteniendo los restos del doctor Alfredo Palacios fue retirado del Palacio de las Leyes para ser llevado a la Recoleta en medio de un impresionante silencio. La multitud reunida frente al edificio —calculada en unas 30.000 personas—, acusó unánimemente el impacto emocional provocado por la postrer partida del anciano luchador. La caja mortuoria, cubierta por la bandera argentina y claveles rojos, era conducida por los diputados socialistas Carreira, Solari y Ghioldi, entre otros. El respeto que las circunstancias exigían se impuso, y cesaron las actitudes de algunos grupos de exaltados que, hasta momentos antes, pugnaban por introducirse en el Palacio. De pronto, asomaron algunos pañuelos blancos y, en un solo grito, la multitud entonó las estrofas del Himno Nacional. Finalizada la canción patria, pequeños grupos cantaron estrofas de La Internacional, pero encontraron poco eco.

Una compacta columna acompañó al cortejo fúnebre hasta el cementerio de la Recoleta, donde fueron inhumados los restos del doctor Alfredo L. Palacios.

● *Lento Desfile*

Entre un doble cordón de personas, el cortejo descendió a la avenida Entre Ríos y —llevando el cajón a pulso—, inició una lenta y silenciosa marcha hasta el local del Partido Socialista Argentino, ubicado en la calle Sarandí Nº 56. La abigarrada columna prácticamente impidió el avance, arribando la cabecera de la caravana al local partidario reción a las 11.5. El ataúd fue colocado sobre una tribuna improvisada. Gran cantidad de flores, arrojadas desde los balcones durante el recorrido, lo cubrían enteramente. En nombre de sus correligionarios, despidió los restos el doctor Ramón Muñiz, quien dijo: "Toda la obra de Alfredo L. Palacios: toda su vida, constituye una depurada manifestación del político paradigma de conducta. La política es actividad superior, noble y útil, cuando está al servicio del pueblo y de la grandeza de la República".

Seguidamente, y muy emocionado, el doctor Muñiz finalizó: "Palacios nos ha legado un imperecedero ejemplo de conducta. Murió luchando —ley de su vida— sin abdicar ni un ápice del ideal revolucionario que abrazó en su mocedad".

● *La Doctora Moreau de Justo*

Expectante y silencioso, el público escuchó luego la palabra de la doctora Alicia Moreau de Justo, quien afirmó: "Hoy despedimos a un caballero del ideal. Lo armó caballero su lucha incesante contra el error, la miseria y la injusticia. Lo consagró el pueblo al cual tanto amó y en el que confió en los más duros trances. Debo decir aquí lo que las mujeres argentinas le debemos. Es mucho: tanto por las leyes por él promovidas, como por el espíritu que las inspiró." "La juventud —terminó diciendo la veterana dirigente socialista— continuará la obra iniciada por Palacios." Por último, cerrando la serie de discursos frente al local político, habló el Secretario Latinoamericano de la Internacional Socialista, señor Humberto Maiztegui. "Alfredo Palacios, sostuvo, sobrepasa los límites partidarios para constituirse en símbolo de las fuerzas más sanas de la Nación".

● *"Argentinismo"*

"En la esfera latinoamericana —prosiguió— su culto al sentimiento nacional, a sus héroes y tradiciones, su «argentinismo», lo llevó a concretar una incansable actividad en favor del pueblo". Su oración culminó diciendo: "En nombre de la Internacional Socialista, con el corazón sobrecogido de pena, doy el postrer saludo al gran humanista, orgullo de la Argentina, de América y del socialismo". Finalizados los discursos, el cortejo continuó camino hacia el cementerio de la Recoleta. En perfecto orden, el ataúd fue cargado por integrantes de la juventud socialista que, durante el largo trayecto, se turnaron en la piadosa misión de conducir a pulso la caja. Detrás, la multitud cubría casi tres cuadras.

● *Nuevos Homenajes*

Al llegar a la esquina de Uriburu y Tucumán, fue coreado nuevamente el Himno Nacional. Desde los balcones, seguía cayendo una lluvia de flores. Al tomar la avenida Córdoba, enfrentando el edificio de la Facultad de Ciencias Económicas, se detuvo la marcha, guardándose un minuto de silencio. Reiniciada la fúnebre procesión, a las 12.30, aproximadamente, llegó a la avenida Callao. A las 13, el cortejo se hallaba a la altura de la calle Charcas, donde está ubicado el colegio Carlos Pellegrini. La totalidad del alumnado había formado sobre la acera, mientras el abanderado sostenía el pabellón nacional orlado con un crespón. A las 13.40, arribó a Guido y Junín, en las proximidades de la necrópolis. En las adyacencias aguardaba gran cantidad de público, razón por la cual la policía adoptó diversas medidas tendientes a asegurar el normal desarrollo de la ceremonia de inhumación.

● *El Reposo Definitivo*

Poco después, el cortejo penetraba en el Cementerio del Norte. A las 17, luego de escucharse los mensajes de 31 oradores que —en representación de los poderes públicos y distintos organismos— despidieron los restos, el ataúd que contiene los despojos mortales del doctor Palacios fue bajado a la bóveda de su familia, donde reposará definitivamente. El público que lo acompañara a lo largo del trayecto y las distintas ceremonias, fue disgregándose en forma lenta.

Palmero: Un Intimo y Hondo Cataclismo

★ "Ha quedado sin custodia la atalaya de la Patria, y es como si un íntimo y hondo cataclismo conmoviera lo más recóndito de la República". Así habló el ministro del Interior, doctor Juan S. Palmero al comenzar su discurso, el primero de los numerosos que se pronunciaron en el peristilo del cementerio de la Recoleta.

"Alfredo Lorenzo Palacios —dijo más adelante— no se nos va a los argentinos en la lentitud del crepúsculo inevitable, perdiéndose entre las brumas que desdibujan y traen el olvido, porque pertenece a la pléyade de los seres privilegiados que encienden para la despedida el lamparazo que los proyecta hacia la historia".

Destacó luego el ministro el espíritu del legislador desaparecido "siempre lozano y joven" que supo batallar en favor del pueblo, erigiéndose en campeón de sus causas.

En el párrafo final, el doctor Palmero expresó que "cada vez que un problema nos inquiete, una duda nos asalte o una preocupación por el país nos embargue, pidámosle a este hombre que con su ejemplo, con sus obras, con su lección y su talento nos ayude a superarlo. El mármol y el bronce anticipan en la espera su figura, la página del libro que es crónica e historia estampará su hazaña, y todo lo que hizo, todo lo que quiso y todo lo que soñó para su pueblo Alfredo L. Palacios, dirá a las generaciones que vengan, por qué este ciudadano mereció bien de la Patria".

Luego de las palabras del ministro del Interior, pronunciadas en nombre del Poder Ejecutivo, ocupó la tribuna el vicepresidente de la República y presidente del Senado, doctor Carlos H. Perette, quien habló en representación del Parlamento Nacional.

Señaló el orador que la Argentina, la América latina y en general todo el Continente, sufren la pérdida humana de un sembrador de ideas hecho a imagen de la nobleza y de la conducta. Nadie, dijo luego, puede negar a Alfredo L. Palacios su preminente lugar en la historia de los grandes valores de la civilidad argentina y del Continente, agregando que su nombre perdurará como un alegato siempre renovado.

En otro párrafo, el vicepresidente expresó que Palacios fue un defensor sin desviaciones de los Derechos del Hombre y de los Derechos de los Pueblos. Habló luego del "homenaje preciso y austero de la democracia" que el doctor Palacios recibió en vida al cumplir sus sesenta años de vida parlamentaria, el que honró con limpieza la fecunda obra del líder desaparecido. La oración fúnebre pronunciada por el doctor Perette finalizó así: "Alfredo L. Palacios fue un eminente líder del Socialismo. Pero hoy pasa a la historia como un abanderado de la democracia argentina y de las libertades públicas del país y un invariable defensor de los ideales de la redención social y de las esencias de la nacionalidad argentina".

En nombre del bloque de diputados nacionales socialistas argentinos, al que perteneciera el doctor Palacios, habló después del doctor Emilio Carreira. El recientemente electo legislador hizo mención del carácter e ideas del líder desaparecido, recordando sus comienzos como diputado nacional, "cuando llegó al Congreso con las banderas del socialismo irrumpiendo sobre el cónclave versallezco que dominaba en aquel tiempo con su palabra acusadora y flamígera, cual la de Prometeo en el Olimpo".

Después fueron ocupando la tribuna oratoria el diputado nacional Pablo Lejarraga, por "La Vanguardia"; el doctor Carlos Sánchez Viamonte, por los amigos y numerosas personalidades más, hasta completar el número de treinta y un oradores.

Exigían se Eliminara el Crucifijo del Ataúd. Lo Cubrieron con la Bandera

★ Una multitud aguardó desde temprano frente a la entrada principal del Palacio Legislativo que da sobre la avenida Entre Ríos, la partida del cortejo fúnebre que acompañaría los restos del doctor Alfredo Palacios hasta el cementerio de la Recoleta.

A las 6,20, el comisario de la Cámara Joven dispuso la clausura de las puertas de acceso al Congreso y se invitó al público que aún permanecía en el Salón Azul, donde se levantó la capilla ardiente, a hacer abandono del lugar, quedando solamente junto a la caja mortuoria la guardia formada por jóvenes socialistas. Minutos después el mismo funcionario comunicó a estos que solamente permanecerían en el recinto los familiares del extinto. Los jóvenes se negaron rotundamente a desalojar el salón y declararon que si salían sería con el féretro o si no muertos.

Finalmente, se convino en que quedarían únicamente doce de ellos, mientras que los restantes aguardarían en la sala del bloque partidario.

Aproximadamente a las 8,30 se procedió a retirar las flores que cubrían el féretro, entre ellas una palma enviada por el cacique Félix Cayuqueo, de la tribu de Coliqueo, y a soldar la tapa metálica. Mientras se cumplía esta tarea se hicieron presentes el ministro de Defensa Nacional y el gobernador de Santa Fe, doctores Leopoldo Suárez y Aldo Tessio.

En esta oportunidad, suscitóse una nueva cuestión con los representantes de la juventud socialista. Se opusieron a que el ataúd fuera tapado, si antes no se retiraba de la cobertura la imagen de Jesús crucificado.

La situación se superó cubriéndose la caja mortuoria con una bandera argentina.

Luego fueron llegando al Salón Azul los diputados del bloque socialista argentino, los demás integrantes del gabinete nacional, el gobernador de la provincia de Buenos Aires, doctor Anselmo Marini, y diputados de otros sectores políticos y senadores nacionales.

Los presentes guardaron primero, un instante de recogimiento y, luego, escucharon, con emoción, los discursos de los oradores oficiales.

Para despedir los restos del doctor Palacios habló en primer término, en representación de la Cámara Joven, su titular, señor Arturo Mor Roig.

Cubierto por la bandera argentina y rodeado de familiares, el féretro va a ser conducido desde el Salón Azul del Congreso al cementerio de la Recoleta.

● *"América en Silencio"*

Dijo que "nuestra América está en silencio. Ha muerto Alfredo Palacios y aquí, en este Congreso de los argentinos, en su Salón Azul, representativo de las dos ramas legislativas, que él honró, bajo la cúpula que es el símbolo arquitectónico de la institución, iluminado por la araña que modela en su orfebrería a la República y a las provincias constitutivas de la nacionalidad, yace el ilustre repúblico, el parlamentario excepcional, el maestro de la democracia americana, el inspirador del nuevo derecho social en esta Latinoamérica de los grandes contrastes y de las infinitas posibilidades".

Más adelante expresó: "Todos sentimos la sensación física y espiritual de que algo nuestro se ha ido con él. Es que perteneció un poco a todos y a todas las generaciones: a la juventud, al universitario, al obrero, al intelectual, al jurista, al investigador de las cosas del pasado. Se siente la sacudida de quienes fueron sus pares en distintos tiempos y todos tenemos entonces la sensación de que con él perdemos algo identificado con nosotros mismos y que excede su figura, su estilo, su verbo, todo singular, único, original y auténtico".

● *Homenaje Uruguayo*

A continuación, invitados por el señor Mor Roig, usaron de la palabra dos legisladores uruguayos: el diputado Julio María Sanguinetti y el senador Francisco Pineda.

Declaró aquél que llegaban desde la vecina República para acompañar al pueblo argentino en este dolor, que era también dolor del pueblo oriental.

"Venimos —manifestó— con la misma congoja para rendir nuestro homenaje a este hombre que perteneció a la Argentina y al Uruguay. Se va con él un hombre de América, un infatigable luchador por las libertades públicas. Estuvo siempre al frente de las emancipaciones populares, con postura y dignidad de los caballeros de Aragón, con caballerosidad romántica. Nosotros lo sentimos como embajador permanente de la Argentina en nuestro país, como auténtico parlamentario de América. Es que, mientras haya un puño crispado reclamando justicia y libertad, allí estará siempre Palacios".

A su vez, el senador Pineda sostuvo que Palacios amó por sobre todo la libertad y la justicia, y lo proclamó ciudadano de América.

● *El Cortejo*

Tras los discursos, se ubicaron junto al féretro, para conducirlo, los miembros de las comisiones de homenaje designados por ambas Cámaras y, a las 10,30, comenzó la marcha hacia la calle, la que se hizo en forma lenta por la gran cantidad de personas que pugnaban por acercarse al ataúd. Cuando se logró transponer la puerta de acceso la multitud que aguardaba en la calle coreó el Himno Nacional y agitó pañuelos, escuchándose luego exclamar a algunas personas: "Palacios es del pueblo..."

ESTUDIO JURIDICO
Doctor LUIS B. CERRUTTI COSTA
Bartolomé Mitre 1767
●
Despidos, accidentes, asuntos de trabajo.
Atiende de lunes a viernes de 10 a 12 y de 16 a 20.

LLEVABAN LIBROS DE CONTABILIDAD

Desde la Celda Vendían a Plazos Autos Robados

★ CORDOBA, 22 (De nuestro corresponsal). — En la propia cárcel de encausados funcionaba una vasta organización dedicada a la venta de automotores robados, con documentación fraguada y a precios realmente irrisorios. El "dirigente" de la progresista empresa resultó ser un condenado por delitos contra la propiedad, y todas las actividades de la audaz banda han quedado en descubierto.

La investigación tuvo comienzo cuando se verificó la compra, hace dos meses, de un automóvil "Rambler" en la suma de 180.000 pesos ...¡en mensualidades! Surgió la evidencia de que algo anormal estaba sucediendo en esa operación que significaba una verdadera bicoca para los adquirentes, la firma A.R.M.A., de Rivera Indarte 549, en esta ciudad, que se dedica al negocio de televisores.

El vendedor resultó ser Carlos Alberto Mansilla, a la postre cabecilla de la organización delictuosa y el intermediario un tal Jesús Assis, que fue detenido.

Ya en pleno desarrollo el proceso de la pesquiza, también se apresó al mecánico Elvio Esteban Piacentini, quien se ocupaba del cambio de numeración de motores y de sus declaraciones pudieron conocerse los entretelones de las operaciones.

En la cárcel de encausados se secuestró numerosa documentación, incluso dos libros de "deudores", permisos de libre tránsito y otros elementos, todos falsificados, con los que se legitimaba en el orden aparente, todas las transacciones.

Uno de los detalles que ha llamado poderosamente la atención, aparte la configuración por demás insólita de la "agencia", es que hay documentos y libros rubricados por una escribanía local, cuyo nombre no se ha dado a conocer.

Además se han hallado cheques en blanco pertenecientes al Banco Israelita de Córdoba, procedencia que para algunos investigadores resulta significativa.

Hasta aquí la fría letra de la información que se dio a conocer. Lo que no se ha respondido hasta ahora es la pregunta tácita que surge de la sola lectura de la noticia: ¿Qué sabe o sabía la policía o el personal de vigilancia de la cárcel? ¿Puede pensarse que tan minuciosa y prácticamente pública organización pasara inadvertida para guardianes y personal del establecimiento carcelario y de la policía?

Tal vez exista una respuesta satisfactoria. Mientras tanto, sigue siendo asombroso que funcionase hasta ahora impunemente tan singular sociedad anónima en la cárcel de encausados.

crónica POLICIAL

Mataron a 2 Peatones

★ Falleció en el hospital Fernández, donde estaba internado, Norberto José Malladi, argentino, de 45 años, quien en la avenida Las Heras frente al número 3231, fue embestido por el auto particular chapa 1.086.206 que conducía Enrique Huergo, argentino, de 21 años. Intervino con motivo del accidente, la policía de la sección 21ª.

—En avenida del Trabajo, frente al 4338, el auto de alquiler chapa 27.741, conducido por Pascual de Ruso, embistió a Estanislao González, paraguayo, de 72 años, jubilado, domiciliado en Medina 1787. La víctima murió horas más tarde en el hospital Piñero.

• Muerte Dudosa

En la calle Centenera, frente al 3281, un hombre como de 45 a 50 años, vestido con pantalón gris y camisa marrón, sufrió un desvanecimiento y cayó al suelo. Lo llevaron al hospital Penna donde murió al llegar.

Se dispuso la autopsia y se inició un sumario por muerte dudosa. La policía de la sección 34ª trata de identificar al extinto y localizar a sus familiares.

• Cayó Preso un Ladrón

Está detenido en la comisaría 8ª Jorge Roberto Cartala, argentino, de 20 años, domiciliado en Moreno 3411, quien se confesó autor de una serie de robos. Días pasados entró al mercado de la calle Charcas y Pueyrredón y permaneció oculto hasta que cerraron las puertas. Entonces, usando un cortafrío, violentó los cajones utilizados por los puesteros para guardar dinero y efectos personales y se apoderó de 41 relojes, una pulsera, anillos y dinero. Esos objetos fueron secuestrados en su domicilio y valuados en 200.000 pesos. Se siguen las averiguaciones para poner en claro otros delitos cometidos por el acusado.

• Principio de Incendio

En la cocina del grill instalado en la esquina de Corrientes y Esmeralda, ayer de madrugada se inició un incendio, en el 1er. piso, provocando alarma entre los parroquianos. Poco después concurrió una dotación de bomberos, que rápidamente logró extinguir el fuego. Las pérdidas no fueron valuadas.

• Accidente Fatal

En la esquina de las calles Gascón y Gorriti, el automóvil de alquiler chapa 10.119, conducido por Ain Min Linthal, inglés, de 62 años, embistió a Julio Hexel, alemán, de 87 años, domiciliado en Salguero 862. La víctima sufrió lesiones a consecuencia de las cuales falleció horas después.

• Capturan a una Banda

Policías de la seccional primera de Lanús, a raíz de la denuncia que formuló la vecina Tomasa Góngora de Rodríguez, a quien le saquearon su domicilio, hicieron indagaciones que dieron por resultado la detención de Fernando Salazar, Adolfo Castaño, Santiago Feijó y Julio Rodolfo González, quienes resultaron autores de ese y muchos otros delitos contra la propiedad. Les secuestraron televisores, bicicletas y alhajas por valor de 3.000.000 de pesos.

• Quinieleros Presos

Personal de la Brigada de Investigaciones de San Martín, detuvo en Huinca Renancó y Agrelo a Manuel Tosa Luna, de 33 años, que recibía jugadas de quiniela. Por igual delito se detuvo en Ramón Falcón 533, de San Martín, a Sandalio Antonio Coulin, de 60 años, jubilado, al que le secuestraron numerosas planillas con apuestas de quiniela. En Estrada 1057, de la misma ciudad, fue sorprendido recibiendo juego Manuel Martini.

• Homónimo

En nuestra redacción se hizo presente el señor Roberto Vignola, compositor musical, autor de conocidos "jingles" comerciales, para aclarar un equívoco. En nuestra edición del día de ayer informamos sobre la detención de un homónimo que en el Club Montecarlo de Florencio Varela, se dedicaba a levantar juego. Dejó aclarado que entre ambos no existe más vinculación que la coincidencia de nombre y apellido.

EPIDEMIA DE PERROS RABIOSOS

★ El problema de los perros vagabundos se agudiza y diariamente son numerosas las denuncias sobre personas atacadas por esos animales, con el inminente peligro de la hidrofobia. En Tigre, la policía ha hecho pública una prevención para quienes hayan sido mordidos por un perro grande, de pelaje negro, u otro chico marrón, que fueron capturados en la calle Victorica, de San Fernando. Si alguien fue atacado por estos animales, corre peligro de muerte, ya que ambos murieron de "rabia furiosa".

En Paso del Rey, camino a Villa Zapiola, fueron mordidas en los últimos días cinco personas, sin que —en cambio— las autoridades hayan adoptado medida alguna de seguridad o prevención.

En la capital federal se ha hecho un llamado a los vecinos de Palermo, ya que un perro rabioso deambula y ha mordido ya a varios desprevenidos transeúntes. Es un perro chico, pelaje castaño y orejas medianas. Lo busca la comisaría 21ª.

Roban por 2 Millones a un Furgón Cargado

★ En la calle Capdevila, esquina Siglo XX, en Villa Ballester, el dueño del comercio de despensa allí instalado, Oscar Reneiro, estaba descargando productos de granja de un furgón de su propiedad, cuando llegaron dos sujetos que lo amenazaron con revólveres y lo despojaron de 15.000 pesos. Acto seguido se apoderaron del rodado con su carga, valuada en 1.500.000 pesos y se dieron a la fuga logrando desaparecer.

• Le Quitan el Automóvil

Antonio Enrique Trasoral conducía su automóvil particular chapa 1.027.348 de la provincia de Buenos Aires, por la avenida Mitre de Lomas del Millón, cuando le fue cerrado el camino por un Chevrolet color verde, que llevaba la chapa número 7 del Concejo Deliberante de Morón. Dos individuos descendieron y tras amenazarlo con revólveres, lo despojaron de 7.500 pesos y un reloj de oro y se ubicaron en el coche, llevándolo hasta la avenida Juan B. Justo esquina General Paz, donde lo hicieron descender y se marcharon con el rodado.

• Roban en una Joyería

La policía de Banfield está realizando averiguaciones para identificar y detener a los autores de un asalto ocurrido en la joyería de la calle Maipú 465 de esa localidad, propiedad de Carlos Pirocco. Dos sujetos, armados con revólveres, lo amenazaron y lo despojaron de joyas y dinero por 100.000 pesos, tras lo cual se dieron a la fuga

• Atraco en San Isidro

En la comisaría 1ª de San Isidro se inició un sumario a causa de la denuncia formulada por Norberto Luis Quiñones, en representación de la firma "Dos Muñecos", instalada en la avenida Centenario 574. Refirió que se hallaba frente a disco local descargando mercaderías de un camión, cuando llegaron dos sujetos que lo amenazaron con revólveres. Luego trasbordaron la carga a otro vehículo en el que se dieron a la fuga.

UN FISCAL, DETECTIVE AFICIONADO

★ A la manera de sus colegas de las novelas policiales, que se dedican a detectives para reunir pruebas, el fiscal de Estado, doctor Ricardo Oscar Miletti, protagonizó ayer un episodio que culminó exitosamente.

• Cómo Ocurrió

La señora Elisa Díaz de Perelson, argentina, de 31 años, viajaba en el subterráneo de la línea B cuando, al llegar a la estación Agüero, un sujeto le arrancó de un manotón una cadena de oro con medalla y bajó del coche cuando se cerraban las puertas. El fiscal Miletti, que observó el hecho, se dedicó a investigar en las estaciones siguientes, recorriendo los coches que venían detrás. Y en la estación Callao tuvo éxito: identificó al ladrón, lo atrapó y lo puso en manos de un agente de la comisaría 5ª.

Se trataba de Nicolás Fernando Quilber, de 21 años, domiciliado en Bogotá 3745. Le secuestraron lo robado y quedó detenido.

LOGRAN RESCATAR A 2 OBREROS SEPULTADOS

★ Un espectacular accidente ocurrió en horas de la tarde de ayer, en obras que realiza SEGBA en la esquina de las avenidas Callao y Las Heras. Afortunadamente las víctimas no sufrieron heridas graves.

A las 14.45, debido posiblemente a la trepidación provocada por el paso de rodados, se produjo el desmoronamiento de una de las paredes, y dos obreros quedaron sepultados bajo los escombros.

Se pidió ayuda de los bomberos, y minutos después llegó una dotación, que consiguió sacar con vida a ambos trabajadores, quienes fueron llevados al Hospital Italiano.

Posteriormente fueron identificados como Ramón Alarcón, argentino, de 28 años, y Ramón Esteban Vázquez, de 29.

• Robaba a SEGBA

En la comisaría de Hurlingham, Joaquín Maldonado, encargado de un depósito de materiales de SEGBA, denunció que, desde tiempo atrás advertía la desaparición de materiales y que había comprobado la "fuga" de 10 mil metros de alambre de cobre valuados en 600.000 pesos.

Iniciadas las averiguaciones del caso, la policía detuvo a Isaac Alvarado, argentino, de 57 años, con 26 de antigüedad en la empresa, quien confesó que desde hace tiempo sustraía materiales de los depósitos

TIENE 20 AÑOS: DIO MUERTE A UN HOMBRE PARA ROBARLE 3.000 PESOS

★ En circunstancias que Miguel Angel Huelva, repartidor de leche, desempeñaba sus tareas habituales, al llegar a la esquina de las calles Sobremonte y Necochea, en San Fernando, tres sujetos le salieron al paso exigiéndole la entrega del dinero. Le sacaron 3.000 pesos, pero el damnificado trató de agredir a uno de los ladrones. Este le disparó un balazo, hiriéndolo en la cabeza y los tres escaparon en distintas direcciones.

Cuando acudieron en auxilio de la víctima estaba agonizando y murió poco después en el hospital local.

El comisario Domínguez, con el subcomisario Dendra y los oficiales Cóppola y Delia, iniciaron averiguaciones para identificar y detener a los asaltantes. Supieron que se reunían en la casa de la calle Sobremonte 1620 y allí realizaron un procedimiento, sorprendiendo y arrestando al responsable del crimen.

Se trata de Eduardo Miguel Cardozo, (a) "Luca", argentino, de 20 años, maleante que, pese a su juventud, tiene frondoso prontuario. Hace dos meses salió de la cárcel de Olmos, donde cumplió una condena de un año y diez meses por robos. También fueron detenidos en dicha finca, por encubrimiento, la concubina del acusado menor de edad, y Luis Virgilio Sosa. Le secuestraron una pistola calibre 22, arma que utilizó para ultimar al lechero. Dio los nombres de sus dos compañeros de fechorías, a los que se procura capturar.

• Otro Muerto en un Asalto

La policía de Monte Grande, con personal de la brigada de Investigaciones de la zona, están trabajando con el fin de identificar y detener a cinco delincuentes, que, al resistírseles dos hombres a entregar el dinero, los balearon, dando muerte a uno de ellos. En el paraje conocido por La Colorada, próximo al cementerio de Monte Grande, fue hallado sin vida, presentando un balazo en el pecho el vecino Santiago Lencina. Pocos más tarde fue localizado su amigo Francisco Chilli, con quien había estado bebiendo en un bar de las inmediaciones.

Este refirió que cuando regresaban a sus casas, algo alcoholizados, les salieron al paso cinco individuos que empuñaban armas de fuego, con las que los amenazaron, exigiéndoles la entrega del dinero. Se resistieron y les dispararon varios tiros, tras lo cual huyeron. Chilli llegó corriendo a su casa, milagrosamente ileso, pero Lencina recibió un balazo mortal.

Eduardo Miguel Cardozo (a) "Luca", que mató a un repartidor de leche para robarle, declara junto a su encubridor, Luis Virgilio Sosa, en la comisaría de San Fernando. El comisario tiene la pistola usada en el crimen.

INVESTIGAN EL ASALTO AL BANCO DE MAR DEL PLATA: ESCASAS PISTAS

★ MAR DEL PLATA, 22 (De nuestro corresponsal). — A más de 24 horas del audaz asalto perpetrado contra la sucursal Independencia del Banco de la Provincia de Buenos Aires, no se han encontrado rastros de los atracadores. Además, existe exagerado hermetismo en la VI Unidad Regional y Brigada de Investigaciones respecto de las diligencias que se practican. Si a ello se agrega que el señor Portaluppi, gerente de la casa de crédito, niega toda información aduciendo temor a las amenazas de los asaltantes, estará configurado un panorama insólito que, sencillamente, favorecería a los asaltantes.

El secreto del sumario no puede verse perjudicado, por supuesto, con la publicación del monto de lo robado y la filiación de los varios detenidos que habría en averiguación del hecho.

Se aseguró a última hora de la jornada de hoy que, entre las varias personas "demoradas" en la Brigada de Investigaciones, habría surgido una valiosa pista para localizar a los asaltantes.

Sin embargo, es llamativo que aún no haya aparecido abandonado el automóvil Ford, modelo 1937, color azul, chapa de la provincia de Buenos Aires Nº 826.499, en el que huyeron los maleantes. Esta circunstancia hace suponer a los investigadores que los prófugos ya se encuentran con el vehículo fuera de la jurisdicción marplatense.

En oportunidad de los asaltos registrados hace unos quince días en la tienda "Los Gallegos", la usina láctea "La Buena Medida" y una joyería céntrica, CRONICA bautizó a los aviesos atracadores como "Los Tres". Se trata de un trío de jóvenes malhechores que actúa sin contemplaciones. Uno de sus integrantes porta ametralladora y sus compañeros sendas pistolas calibre 45. Cuando existe algún amago de resistencia por parte de alguna de sus víctimas, reaccionan a culatazos y en decidida acción.

Ahora podrían haber reaparecido en este otro hasta ahora "golpe maestro", con un botín cercano a los dos millones y medio de pesos.

El Accidente se Produjo en Villa Dominico

VUELCA UN BOTE Y MUEREN 4 JOVENES

★ El hallazgo del cadáver de un hombre joven, condujo a personal de la Prefectura Nacional Marítima al parcial esclarecimiento de lo que parece ser un accidente y que dejó como saldo cuatro muertos.

● ***Las Víctimas***

Según lo que ha podido saberse hasta el momento, el sábado anterior cuatro amigos salieron en una excursión en bote por el Río de la Plata. Se trataba de José Brunosconi, de 23 años, domiciliado en 25 de Mayo 1256, de Morón; Ricardo Cruceño, de 25 años, con el mismo domicilio; Carlos Alberto Berlingeri, de 23 años, que residía en República Oriental del Uruguay 547, también de Morón; y el suboficial del Ejército Héctor Pedro Ravesqui, de 24 años, cuyo domicilio no se informó.

Cuando se encontraban a unos 1.500 metros de la costa, al Noroeste de la desembocadura del arroyo Santo Domingo, en jurisdicción de Villa Dominico, el bote que ocupaban —de 3,50 metros de largo por 1,50 de ancho—, zozobró, cayendo los cuatro ocupantes al agua.

Aunque no hubo ningún testigo de la tragedia, los peritos estiman que el vuelco de la embarcación debió producirse al intentar cambiar de lugar los que lo tripulaban, para turnarse en el puesto de remeros.

● ***Cadáver Desaparecido***

En los primeros días de esta semana se encontró uno de los cadáveres, y tras una intensa búsqueda, se halló el bote volcado y otros dos cuerpos. Hasta anoche no habían aparecido los restos del suboficial Ravesqui, a pesar de los rastreos continuos que se efectúan en la zona.

Cuando se consiguió identificar a las víctimas, se interrogó a sus familiares, y a través de las declaraciones correspondientes, pudo reconstruirse parcialmente lo ocurrido durante la trágica excursión.

Aunque no se informó oficialmente, la autopsia habría indicado la ausencia de toda muestra de violencia, habiéndose producido la muerte por asfixia por inmersión.

Las actuaciones sumariales están a cargo de la Prefectura, habiéndose dado participación al Juez en lo Penal, de turno.

Choque en la Ruta Nº 11: 3 Muertos

★ SANTA FE, 22 (De nuestro corresponsal). — Informaciones procedentes de la localidad de Monje, en el Departamento de San Jerónimo, dan cuenta de un grave accidente ocurrido en la ruta nacional Nº 11, que arrojó como saldo tres muertos y dos heridos graves, al chocar un automóvil y un camión.

El automóvil particular, chapa NRVC. 564, conducido por Domingo Conde, de 27 años, domiciliado en Mister Ross Nº 1856, de la ciudad de Rosario, a quien acompañaba su esposa, Blanca Inés Broc de Conde, de 22 años, y su hijo Roberto, de 2 años, y otros familiares, al llegar a Monje embistió violentamente al camión con acoplado, que corría en sentido contrario, guiado por Anselmo Vidal Regonat, de 35 años, que vive en la localidad de Los Laureles, Departamento General Obligado.

Como consecuencia del brutal impacto fallecieron Timoteo Pablo Broc y María Luisa Broc, hermanos de la señora de Conde, también el pequeño Roberto Conde, mientras que Conde y su esposa resultaron con graves heridas. En lo que respecta al conductor del camión, éste resultó ileso. La policía local instruye el sumario correspondiente.

● ***¿Falla Mecánica?***

Según declaró el conductor del camión, la visibilidad en el camino era buena, y vio desde lejos al auto que se acercaba a gran velocidad en sentido contrario. Posiblemente una falla mecánica impidió al conductor del coche eludir al camión, contra el que se estrelló.

Asesinaron a un Veterano Payaso

★ NUEVA YORK, 22 (Reuter). — La policía investiga a fondo la vida privada del "Hombre a quien todos querían" —payaso de circo, de 64 años— hallado asesinado a golpes en su cuarto de hotel en Nueva York.

Un cobertor empapado de sangre cubría el cadáver de Paul Jung, norteamericano, el payaso más importante del circo Ringling Brothers Barnum and Bailey, el más grande de los Estados Unidos.

● ***Sin Enemigos***

"Nunca supe que Paul tuviera un enemigo en el circo —dijo uno de los ejecutivos, Henry Ringling North—. Era el hombre a quien todos querían."

Durante 31 años el pequeño payaso de la nariz rojiza, resplandeciente anteojos de neón y enorme chaqueta color naranja, hizo reír a miles de niños y mayores.

● ***Sigue la Función***

Sus compañeros salieron hoy a la pista consecuentes con la tradición de que "el espectáculo debe continuar", aunque algunos declaraban "trabajaré como un autómata, me muero de pena"

El cadáver de Jung fue hallado por un empleado del hotel que entró a su habitación, cuando el artista no se presentó para una función matinal que debió ofrecer el circo en el Madison Square Garden.

Aunque la policía interrogó a varios amigos y conocidos de Jung, no se sabe que se haya efectuado ningún arresto hasta el momento. Un cerrado hermetismo se mantiene en torno de la investigación del extraño crimen.

Sangrienta Trifulca en una Estancia Bonaerense

★ BAHIA BLANCA, 22 (De nuestro corresponsal). — Un grave hecho de sangre se registró en el establecimiento de campo de Pedro García Reviriego, en las proximidades de la estación "La Vitécola". Como trágica consecuencia, el peón Crispín Olivera, argentino, de 52 años, atacó armado con un cuchillo a su empleador, lastimándolo, pero no de gravedad (un puntazo).

En ese momento se interpuso, defendiendo a García Reviriego, su chófer, Pacífico Gasparini, pero con tan mala fortuna que recibió una cuchillada que le produjo la muerte en forma instantánea. A su vez, el capataz Eleuterio Olivera empuñó una escopeta y disparó un tiro contra Crispín, hiriéndolo de consideración. Intervino el titular de la comisaría 4ª, comisario Vidal.

Estos "nenes" asolaban barriadas de Lanús Oeste, Remedios de Escalada, partidos limítrofes y hasta incursionaban en la Capital Federal. La banda estaba compuesta por cuatro ex penados y numerosos encubridores. Robaron por valor de una suma superior a los tres millones de pesos.

Volvieron a las Andadas y Cometieron Robos por 3 Millones: Presos Otra Vez

★ Personal de la subcomisaría de Remedios de Escalada, conducido por su titular Alfredo Mario Arruè, puso fin a las actividades de una peligrosa banda que últimamente asolaba la zona con reiterados delitos contra la propiedad a la que se ha comprobado acciones delictuosas por una suma del orden de los tres millones de pesos.

● ***Son ex Penados***

La paciente investigación cumplida con miras a la detención de los autores de los sucesivos robos que tenían alarmado al vecindario, permitió encarcelar a Fernando Zalazar (a) "El Nene", argentino, de 23 años, soltero, domiciliado en General Paz y Figueredo, de Lomas de Zamora; Adolfo Castaño (a) "El Gato", argentino, de 29 años, soltero, Superí 3209 de la Capital Federal; Emilio Santiago Feijóo, argentino, 20 años, soltero, apodado "Cristina" y sin domicilio conocido y Juan Rodolfo González (a) "Titina", argentino, de 26 años, soltero, avenida San Martín 4264 de Lanús Oeste, todos ex-penados de Sierra Chica y Olmos, donde cumplieron condenas varias por robos y hurtos reiterados.

● ***De Todo un Poco***

Ahora resultan culpables de hechos similares a los que provocaron su anterior condena, siendo numerosos los damnificados y todos afincados en Lanús Oeste, partidos limítrofes y también en la Capital.

Se ha secuestrado una cantidad impresionante de objetos producto de la activa acción de los "cacos". Entre tales elementos se incluyen televisores, bicicletas, combinados, radios, una cortadora de fiambres, artefactos de peluquerías femeninas, lozas, copas, alhajas de todo tipo, discos a granel, mercaderías de almacén, una balanza, licuadoras, portabotellas, etc.

● ***No Estaban Solos***

Las declaraciones prestadas por los detenidos permitió conocer la filiación de cómplices y encubridores, que pudieron ser detenidos: Domingo Teodoro Silvero, argentino, 35 años, casado, Bogotá 1682 de Lanús; Horacio López, argentino, 35 años, casado, avenida San Martín 4264 de Lanús Oeste; Mirta Margarita González, argentina, 20 años, soltera, del mismo lugar; Marcelina Caballero de López, argentina, 39 años, casada, igual domicilio y María Lucila Sariego de Betancú, argentina, de 48 años, casada, comerciante, Pirovano 2026 de Lanús Este.

Todos son sumariados por asociación ilícita, robos y hurtos reiterados y encubrimiento, con intervención del juez penal doctor Lozano Baudon.

BUSCAN A UN PRESUNTO MEDICO QUE DEJO DEUDAS EN HOTELES Y ABANDONO A SU MUJER Y 8 HIJOS

★ ROSARIO, 22 (De nuestro corresponsal). — Un "respetable" matrimonio había encontrado la manera de vivir gratuitamente en los mejores hoteles con sus 8 hijos. La verdad es que ni un destacado médico cirujano, como se titulaba el jefe de esta familia, podría hacer frente con facilidad al presupuesto de diez personas con buen apetito, y además, pagar los gastos correspondientes a la vivienda.

El día 16 de este mes —viernes último—, se alojó en uno de los mejores hoteles céntricos rosarinos, el "Italia" de Maipú 1065, Mario de Jesús Petretto, argentino, 32 años, casado, según su declaración "médico cirujano" con domicilio y consultorio en la calle Santa Fe 1461, 5º piso de la Capital Federal.

Lo acompañaba una mujer que dijo ser su esposa, Josefa Adela Amarillo Pujol de Petretto, argentina, 43 años y con ambos, ocho hijos con edades variables entre los 6 meses y 14 años.

El matrimonio dijo que hacía pocas horas habían llegado del exterior, procedentes de los Estados Unidos y merced a la buena presencia y modales impecables utilizados en su desenvolvimiento, ganaron la confianza de las autoridades del hotel.

● ***Se Hacen Humo***

Nada fue anormal hasta el día de ayer. Petretto se fue y esta mañana a las 5.30 siguieron ese camino la mujer y los ocho niños. Todos con destino desconocido y... sin pagar la cuenta.

El propietario del establecimiento se considera damnificado en más de 30.000 pesos, luego de 6 días de hospedaje de la familia. Esa suma se descompone así: 19.250 pesos en el concepto rígido de esa especialidad con pensión completa y 10.800 pesos por destrozos ocasionados por los pequeños en ropa de cama y objetos varios.

● ***Detienen a Nueve***

Formalizada la denuncia policial, pronto se estableció que la técnica utilizada por la familia de los 10, ya se había registrado con idénticos resultados en el hotel "San Pablo".

La lógica recorrida dio por resultado la detención, frente al número 166 de la cortada Bicardona, de la mujer y los 8 pequeños, no habiéndose podido localizar al "médico".

Los 9 están alojados en la comisaría 1ª y el restante, "capo" del operativo, sigue prófugo. La dependencia policial se ha convertido en una "escuelita" y no hay viandas que alcancen.

DETECTIVES C.I.P.
A cargo de comisarios (R) de la Policía Federal
TRIUNVIRATO 3892
Guarde este aviso, será útil
52-7281 — 52-5809
DIA Y NOCHE

LO QUE VIMOS

"La Mía Signora"

★ Cinco episodios, cinco enfoques de la vida matrimonial a través de cinco parejas distintas, aunque encarnadas por los mismos intérpretes: A. Sordi y Silvana Mangano.

Dos episodios tienen la dirección de Luigi Comencini, dos de Mauro Bolognini y uno de Tinto Bras.

Aunque no existe unidad temática, ni los asuntos tratados alcanzan un valor excepcional, podemos señalar que la película es digna y no se incurre en ella en diálogos o gestos o mostraciones que parecen estar al día para lograr la atracción pública al espectáculo cinematográfico. Hay, eso sí, abundancia de alusiones a los errores comunes en la vida actual, sobre todo en lo que concierne a las relaciones entre el hombre y la mujer. Estas alusiones a veces tienen una elegante punta de ironía, otras llegan al crudo sarcasmo.

Alberto Sordi, eficaz como siempre, pero esta vez no alcanza a marcar con su actuación los diferentes planos sociales a que pertenecen los personajes encarnados por él.

Es que en Sordi hay una tendencia a quedarse en su propia personalidad, atrayendo a los personajes hacia su modalidad, y no yendo él, con su talento creador, hacia ellos, para recrearlos física y espiritualmente.

Silvana Mangano, se limita a una actitud pasiva, aunque pudo ser más activa, a poco que se la exigiera. Se limita a mostrarse y dejar que las cosas sucedan en la medida que lo marca el relato.

El más flojo de los asuntos es "El automóvil", de Tinto Gras, pero aunque tiene escasos valores cinematográficos, abunda en la nota reidera, que es también el tono general de esta película que presentó Artistas Argentinos Asociados en el Ocean.

"La Rimpatriata"

(EL REENCUENTRO)

★ El tema es hermoso. Daba pie a una factura cinematográfica de primerísima calidad. Pero en gran parte se malogra a causa de un diálogo frenético, intrascendente, que abunda alargando los primeros tramos de la película.

Siempre ha sido agradecido el tema de las evocaciones juveniles. Incluso hubieran podido perdonarse algunos "raccontos". Pero el realizador y autor del tema, Damiano Damiani, quiso resolverlo todo en tiempo presente y en el período de una sola noche. De ahí que hubo de echar mano a situaciones convencionales y crear sintéticos cinedramas a base de los personajes que tenía en el tablado.

La figura de Cesarino, encarnada por Walter Chiari, es la de más definido perfil. Es un muchacho que se siente feliz con su situación de trabajador humilde a la sombra de su tío, dueño de un cine del que Cesarino es algo así como peón, acomodador y ayudante. Simpático, gusta a las mujeres y en esto asienta su dicha de vivir. Pero a él ha de corresponderle, al finalizar el film, que es donde se acentúa un clima realmente cinematográfico, vivir una aventura brutal y grotesca.

La película es de un tono negativo. Señala el afán egoísta de varios amigos que se reunen para celebrar un encuentro después de largos años y buscan a Cesarino, para que les proporcione muchachas. Y todos, tras el placer conseguido a medias o no logrado, han de mostrar la máscara de indiferencia y demostrar, además, que ninguno de ellos vale lo que Cesarino. Este, sí, valora la amistad y la respeta. Pero al final de la noche, cuando las primeras luces del día comienzan a disolver las brumas del alba invernal, Cesarino sentirá que algo ha muerto dentro de sí: su fe en la amistad. Su afecto a los amigos. Y una muchacha, desviada en plena juventud, hallará también su carril, comprendiendo lo que ocurre a todos. En el final, el film alcanza su valor. Presentó Italfilm en el Trocadero.

¡LA PELICULA QUE SANDRINI MERECIA Y EL PUBLICO ESPERABA!

Lindísima, Sandrinísima... ¡PARA DESTERNILLARSE DE RISA!!

4ª SEMANA — SARMIENTO LAVALLE 852 y simultáneos

"TELETEATRO HOGARENO" EN EL CANAL 11

SHOW

- PAULA GALES Y SU "EXTRAÑO" PEINADO
- "EL SHOW DE SEPTIMIO" EN LA BOCA
- MARITO VIAJA RUMBO A SU CIUDAD NATAL

☆ El ciclo titulado **"Teleteatro hogareño"** saldrá al aire por Teleonce (a partir del venidero 3 de mayo) de lunes a viernes, de 16,30 a 17. En el mismo, durante el mes venidero será difundida **"Para el tiempo del trigo"**, novela de Laura Favio, que interpretará un estelar elenco encabezado por Carlos Cores, Alba Castellanos y Elizabeth Killian y en el que participarán especialmente Lidia Lamaison y Lalo Hartich. La puesta en escena de esta obra (y la dirección escénica general del ciclo) estarán a cargo del conocido director de teatro don Pedro Escudero.

• Paula y los Magullones

Cuando la blonda Paula Gales se dirigía al Canal 7, para intervenir en el videotape del programa **"Todo es nuestro"**, su pequeño automóvil fue violentamente embestido por una camioneta. Tras el lógico susto y algunas magulladuras, la popular cantante arribó, finalmente, a los estudios de la telemisora estatal. Como su mejilla izquierda presentaba un violáceo moretón, consecuencia del impacto, su participación era prácticamente imposible. Pero allí mismo, aunando voluntad e ingenio, surgió la idea salvadora. El peluquero del canal ayudado por el villeguense Antonio Carrizo, creó un nuevo peinado para la lastimada Paula. Y la grabación se desarrolló normalmente. Así es que, en la próxima emisión de **"Todo es nuestro"**, a realizarse el domingo, a las 12,30, las telespectadoras podrán admirar el nuevo estilo de peinado que debió adoptar la inquieta Paula Gales, para poder cantar y enfrentar a las cámaras.

• Septimio Alegre

Varios integrantes del **"Show de Septimio"**, programa emitido por el canal estatal, se dieron cita noches pasadas en una cantina boquense (raro, ¿no?) para celebrar la buena marcha y el éxito del ciclo.

Entre las figuras presentes, hicieron alarde de alegre simpatía Tom, Tim y Nelly, integrantes de Los TNT, quienes, prácticamente, coparon la noche con sus dinámicas canciones. También estuvieron en la tenida gastronómica el Indio Gaspario, "Los 5 del Ritmo", Jorge Luz, Hugo Dargó y su padre Enzo Ardigó, Mónica Mihanovich, quien llegó acompañada por el director del programa García Fuertes, Ulises, la periodista Celina Riviere y varios otros.

Tras opípara cena, todos ellos animaron la fiesta con diversas interpretaciones. Hugo Dargó se convirtió en un eficiente maestro de ceremonias, ganándose la adhesión de muchísimas niñas presentes que suspiraban perdidamente enamoradas cuando el cantante y actor les sonreía. La parranda noctívaga finalizó a las 2,15 y todos se fueron muy contentos a dormir.

• Marito Viaja a Córdoba

El próximo domingo, el frágil "nuevaolero" Marito González, retornará a su ciudad natal, para vivir una emoción inolvidable. El cantante fue invitado para asistir a la culminación de la Fiesta del Olivo, que se celebrará en la ciudad cordobesa de Cruz del Eje. Marito viajará en compañía de un coterráneo destacado: el doctor Illia, a quien conoce desde toda su vida, ya que lo asistió de pequeño como médico.

TV PROGRAMA

10.10
13 Danos Este Día
10.15
13 Servicio de Interés Público
10.30
9 Dibujos Animados
13 La Hora de los Pibes
11
9 Rin Tin Tin
11.30
9 Pero..., ¿es Mamá Quien Manda?
13 Enciclopedia en TV
12
9 Shannon del Caribe
13 Papá lo Sabe Todo
12.30
9 Remates Musicales
13 El Show de la Alegría
13.20
13 Noticiero 13
13.30
13 Buenas Tardes, Mucho Gusto
14.45
13 Telecine 13
"Cristina".
15
9 Matinée Canal 9
"El sargento inmortal".
11 Platea Familiar Vespertina
"María Morena".
15.30
7 Discorama
16
7 Mujeres a la Hora del Té
16.30
11 Teleteatro Contemporáneo
"Un hogar para todos".
13 La Novela Odol de la Tarde
"Los hermanos".
17
7 Teleteatro a la Hora del Té
"El arte de amar".
9 Tardes Divertidas
"Maridos modernos".
11 Caza Submarina
13 Buenas Tardes, Mucho Gusto
(Segunda edición).
17.30
7 Nueva Dimensión
El horóscopo de la fecha.
11 Cine-Aventura
Serie en episodios.
13 Teatro Palmolive del Aire
"Mis tres amores".
18
7 Banco de Belleza
11 Daniel, el Terrible
13 Panorama Hogareño
18.30
7 Botas de Siete Leguas
9 Legión Extranjera
11 Lassie
13 Gran Teleteatro Pond's
"El amor tiene cara de mujer".
19
9 Angel
11 El Llanero Solitario
13 Los Tres Chiflados
19.30
7 Noticiero TV
9 Titanes en el Ring
11 Cheyenne
13 La Patrulla Fantasma
20
7 Hollywood a Través del Tiempo
20.20
13 Noticiero 13
20.30
7 Batalla Aérea
11 Hechizada
13 Mis Hijos y Yo
21
9 Los Años Jóvenes
11 Cancionísima
13 Dr. Cándido Pérez, Señoras
21.30
7 El Show de Tito Rodríguez
13 El Show de los 5 Latinos
22
7 Gran Teatro Universal
9 Enigma
11 Ben Casey
13 Hotel Alegría
22.30
13 Acción en Miami
23
9 Así Era Tyrone Power
"El hijo de la furia".
11 El Reporter Esso
23.15
11 PronostIKA
23.20
11 Cine Nocturno
"Noche de fiesta".
23.30
13 La Jungla Humana
24
7 El Ultimo Café
0.30
13 Cine de Trasnoche
"Más allá del olvido".
Al cierre
11 Palabras de Vida
13 Un Momento de Meditación

Para los actores musica en la playa. Las much con su luminosidad y Por esto, para Modugn

AHORA PARA DO

★ Doménico Modugno, c con auténtico acento labios de todo el mundo, mostrar que además de b gusto y talento musical, t lento cinematográfico. Un la filmación de "Europa necesitaba una expresión su talento creador. Y lo h gún se nos anticipa, con una película que Seleccio tará como el inmediato ca en los cines Paramount y "Todo es música" ha te talento de Modugno, el tra fotógrafo Gabor Pogany, esta película por el sistem Supervisión, mediante el sospechada calidad dramá Modugno es autor del l con Franco Migliacci y T

EN MAYO, UNA

★ Se encuentran en Bue nos Aires, desde ayer dos dirigentes del sello Fo que nos visitaran hace po co. Son ellos Francisco Ro dríguez y Bernard J. Flata supervisor y director de Re laciones Públicas para Am rica latina, respectivamen Los señores Rodríguez Flatow vienen para planea

"Historias Para se dose con favorable aco de Artes y Ciencias, baj niavsky. Aquí algunos d tar Héctor Pellegrini, El espectáculo cuenta y ambientación musica

...e una canción de Domenico Modugno, todo es ritmo ...s bailan, el cielo y el mar también acompañan, él ...o con su ritmo, las cálidas palabras de la canción, ...do es música", película en tecnicolor y Supervisión.

...TODO ES MUSICA" ...MENICO MODUGNO

...s canciones ...o están en ...querido de... voz y buen ...también ta... ...a suya fue ...che". Pero ...completa de ...seguido, se... ...es música", ...la presen... ...programa ...tador.

...además del ...de arte del ...a filmado ...Technicolor ...obtiene in... ...que firma ...Valeri. El reparto está encabezado asimismo por Doménico Modugno a quien acompaña en las diferentes secuencias del film, Paola del Bosco, Etéfano Conti, Paolo Bergamacchi, Edra Galé, Vera Drudi, Richard Mac Namara, María Teresa Orsini y Mireya Macnick.

Los críticos europeos señalaron que esta película tiende a renovar el sentido del espectáculo musical cinematográfico. Entre las canciones que le escucharemos al popular Modugno, están "Volare", "El hombre del frac", "Aleluya", "Selene Twist", "Caballo ciego de la mina", Sole, sole, sole" "El pez espada", "Esta noche pago yo", "Ciao, ciao, bambina", cada una de ellas con un apunte fotográfico que le sirve de ilustración.

Producciones Gala anuncia esta película, como decimos, en el Paramount y el Libertador, en su próximo cambio de cartelera.

ESPIONAJE Y CARCAJADAS HAY EN "LOS BARBUDOS"

★ Para el mes de mayo, en la primera quincena, anuncia DASA el estreno de "Los barbudos", una película de carácter cómico en que cuatro individuos que ejercen el peligroso oficio de espías hacen descabelladas travesuras al servicio de sus respectivos países.

Son ellos Lino Ventura, Bernard Blier, Francisc Blanche y Charles Millot, quienes realizan trabajos de espionaje para Francia, Suiza, Rusia y Alemania, respectivamente.

Es una película que fue realizada en blanco y negro y pantalla normal por George Lautner, sobre una adaptación de Albert Simonin y diálogos de Michel Audiard.

A los cuatro terribles espías, acompañan en diversos personajes Mireille Darc, André Weber, Jean Hahn, Robert Balban, Michele Marceau y Noel Roquevert. La música, que juega también en forma funcional dentro de la acción, corresde a Michel Magne. Maurice Fellows estuvo a cargo de la fotografía.

Mireille Darc, escultora viviente, según las mentas que nos llegan desde Francia, en un momento de la película "Los barbudos", cómica historia de cuatro espías que trabajan para cuatro países diferentes y que hacen barbaridades en sus cómicas travesuras. DASA presentará en mayo esta película.

DOCUMENTALES DE INTERES EN UN PROGRAMA DEL 13

★ El Canal 13 emitirá hoy dos documentales, en su ciclo didáctico **Enciclopedia en TV.** Estos se titulan "Los decimales" y "Aves interesantes". En cuanto a la primera, la película constituye una eficaz introducción al estudio primario del sistema decimal. Su finalidad original fue enseñar a los niños de los Estados Unidos, los ejemplos se relacionan con valores corrientes en ese país.

Si bien los conceptos generales tienen vigencia entre nosotros —y por ello estimamos útil su proyección— debemos señalar una diferencia en la notación: el punto decimal debe interpretarse como la coma decimal.

El otro film "Aves interesantes", no solo ofrece al espectador la ocasión de ver notables tomas de una diversidad de aves en su propio ambiente, sino que también enseña a descubrir sus aptitudes y hábitos.

Estos documentales se proyectarán hoy, a las 11.30 horas.

MARGARITA GALETAR: UN BELLO MENSAJE

★ En 1959 una artista integral, y cuyas xilografías bastarían para calificar un destino humano, inicia su carrera literaria públicamente. Es decir, edita un libro creado por ella. Es de canciones, y se titula: "Mar de este cielo". Y lo ilustra con trabajos de Liliana Porter. Escribe, pero quiere visualizar lo que escribe. Y lo logra plenamente. Y siempre lo hará así en el futuro. Se llama Margarita Galetar.

Le sigue "Poemas ilustrados", cuya exposición se hace en México, en 1960. Vuelve a exponer Poemas ilustrados, en el mismo lugar tan henchido de historia, en 1962. Anticipa en Buenos Aires su "Territorio del mar", con trabajos ilustrados siempre por artistas de reconocidos merecimientos artísticos, como Liliana Porter, Omar Rayo, Carlos Alonso, Juan Batle Planas, Juan Carlos Stekelman, y muchos otros.

Por fin, en 1964, edita "¡Qué hermoso! ¿verdad?", un libro de 10 cuentos, de gran formato, con extraordinarias exilografías de la autora, con prólogo de Leonardo Estarico, primer premio de críticos de arte, y un retrato de la cuentista, por Alfredo de Vincenzo, primer premio de grabados en la última Bienal Interamericana de Chile. ¡Toda una constelación de valores positivos!

"¡Qué hermoso! ¿verdad?", se trata de un libro de cuentos para niños, presentados espectacularmente y, sin embargo, penetrados de una humildad casi franciscana. Sin petulancia. Con la sencillez del junco, de la gota de rocío, pero con toda esa belleza rotunda. En cada uno de los cuentos habita la ternura, como el gran protagonista invisible, y se manifiesta con palabras apenas para que haya una dulce comunicación más inteligible con el lector. Cada cuento es un poema. Con esto está dicho todo. Su lectura suaviza el paisaje interior de quien incursiona en este libro, como el que es sorprendido, casi sin quererlo, con el fresco hontanar, con el valle en reposo, florido, y con el horizonte de la esperanza. Porque tonifica el alma con su mensaje de bondad, de verdad y de belleza. Y nada puede haber más valioso en un libro.

...A CONVENCION LATINOAMERICANA DE FOX

...on el señor director gerente de Fox Film de la Argentina, señor César M. Coderó, los detalles de la Convención Latinoamericana de Fox, a efectuarse en nuestra capital dos días 3, 4 y 5 de mayo próximo.

La Convención se efectuará en los salones del Plaza Hotel, y estarán presididas sus reuniones por el señor Seymour Poe, presidente de Twenthy Century Fox Corporation; el señor Davir Raphel, vicepresidente a cargo de las ventas mundiales, y el señor Juan Jonas Rosenfield Jr., vicepresidente a cargo de Publicidad, Propaganda y Promociones de la Compañía.

JULIE ANDREWS VUELVE A FILMAR CON EL REALIZADOR ROBERT WISE

★ ROMA, 22 (ANSA). — Robert Wise ha contratado a Julie Andrews para un nuevo film. Se trata de una reelaboración de "A Star Danced" o sea una película que narrará la historia de Gertrude Lawrence, la famosa actriz de variedades inglesa, de los años veinte, que Noel Coward eligió como protagonista de "Vidas privadas" y que personifica a Ana en el "musical" basado en "Ana y el rey de Siam". El film se basará en la autobiografía de la artista.

Julie Andrews ha trabajado ya varias veces para Wise y lo ha hecho siempre con talento y suerte, como lo testimonia no solamente su último "Oscar" por "Mary Poppins", sino por sus interpretaciones brillantes en diversas otras películas, siendo la última "The sound of music" versión fílmica de Wise sobre el famoso "musical" de Rogders y Hammerstein.

Wise piensa seguir, pues, valiéndose de su gran colaboración. Dice de ella "Julie es una personalidad del mundo de la pantalla que todo lo debe a su espontaneidad, sus cualidades naturales humanas. No recita sino se convierte en el personaje que interpreta. En la nueva película será seguramente su interpretación la que decidirá la suerte de la filmación. Wise piensa, lógicamente, que la suerte será resueltamente a su favor.

Wise ha hecho carrera empezando desde abajo. Tiene hoy 51 años de edad y sus primeros pasos en cine los dio en el montaje. Sabe todo de la construcción de una película y esto lo favorece como director. El primer film que hizo fue "The course of the cat people" con Simone Simon, un film de horror.

Robert Wise dice de ese debut: "Me arrojaron al agua antes de que supiera nadar, antes de dejarme decidir, pero me fue bien". Luego realizó otros films buenos en su país y en el extranjero, con éxito en aumento.

Ahora piensa cambiar de género y abordar el cine sobre problemas de hoy, sobre situaciones conflictivas de todo tipo. En noviembre realizará "Piedras sobre la arena" en Formosa, narrando la historia de una tripulación norteamericana que debe afrontar situaciones riesgosas entre 1920 y 1925 sobre el río Yang Tse. El film se inspirará en un libro de Richard McKenna, publicado hace tres años. El protagonista masculino elegido es Steve McQueen, pero falta designar a otros dos personajes importantes, uno chino y uno norteamericano y las intérpretes femeninas. Wise trabaja también activamente para la televisión y, en vista de que esta "Quema" continuamente material fílmico, sostiene que los estudios cinematográficos deben organizarse para multiplicar su producción para el video.

En estos días está de paso por Roma, donde —entre 1953 y 1954— filmó "Helena de Troya" para descansar, visitar a los viejos amigos y, naturalmente, elaborar planes nuevos de creación artística.

Julie Andrews, la recientemente laureada actriz, vuelve a filmar bajo las órdenes del director Robert Wise.

...ntadas"... prosigue re... ...presentá n... ...e público, en el Centro ...rección de Daniel Cher... ...intérpretes: Beatriz Ma... ...a Briski y Jorge Fisson. ...bujos de Carlos Alonso ...illo Stampone.

Advertimos a comerciantes y AMAS DE CASA que siguen apareciendo *blanqueadores* que con engaños se ofrecen como EXTRACTO DE BLANCO. Para su seguridad, fíjese que en el envase diga EXTRACTO DE BLANCO.

Mat. Pr. DUPERIAL D'ONOFRIO S.A.

Revlon

Esmaltes y Productos para el Cuidado de Uñas

ENVASE PARA MANICURISTAS

Jose Evaristo Uriburu 1711

T. E. 84-1790

UNA OPERACION SOLO PARA MATEMATICOS

EL PASE DE SILVEIRA TIENE SUS VUELTAS

★ Boca dice que el pase de Silveira está resuelto. Nacional asegura que el ex de Independiente y Barcelona, ya es suyo, pero la verdad es que su pase sigue en el aire, y que las cosas no son tan claras ni tan precisas como se afirma.

Por ejemplo: Nacional cede a Boca dos jugadores a préstamo por el término de UN AÑO. Boca, en cambio, arrienda al club uruguayo a Errea y Silveira por DOS AÑOS. Sosa y Oyarbide, que vienen a Boca firmarían contrato, en consecuencia, por 12 meses, con el compromiso por parte de la entidad argentina de cedérselos a la selección oriental cada vez que los necesite durante ese lapso (el domingo, por ejemplo, Uruguay juega con Paraguay y están incluidos en el plantel).

Esto por un lado. Por el otro, Boca percibirá SEIS MILLONES por facilitar a sus jugadores por dos años en tanto que los uruguayos solo vienen por UNO. También recibe el pase definitivo de Rubén González. Además, para incrementar esa cifra, Nacional le asegura a Boca un millón de pesos argentinos en cada uno de los dos partidos amistosos que deben disputar. Otra cosa, como una de las condiciones fundamentales para hacer esta operación, Boca exige a Nacional que cancele su deuda de DIEZ MILLONES que tiene pendiente aún por el pase de Sanfilippo. Fácil, ¿no? Tan fácil que nadie lo entiende...

• Otros Problemas

Como si todo este lío de plata fuera poco para complicar la cosa, digamos que el pase de Silveira a Nacional no es tan fácil, porque el crack se descolgará con una prima, sueldos y premios, como para asustar a cualquiera. Y por mucho que la gente de Nacional esté curada de espanto teniendo que lidiar con Sanfilippo, no es fácil presumir que admitan esas pretensiones. En cuanto a Oyarbide y Sosa, como no son sonsos ni mucho menos, han pedido 500.000 y 300.000 pesos oro respectivamente, lo que en nuestra decaída moneda, significan algo así como 4.500.000 y 2.700.000 también respectivamente. Además, 25.000 pesos oro en concepto de sueldo —unos 225.000 pesos argentinos más o menos— que no son pocos. Eso sí, la vivienda, aceptan que sea en pesos argentinos. Aquí, los muchachos no son orgullosos.

Como corolario de todo esto, digamos que el domingo el presidente de Boca irá a Montevideo para tratar de desfacer este entuerto. ¿Podrá?

MENOTTI PUSO K.O. A ERREA EN LA "BOMBONERA"

★ Febril actividad hubo ayer por la mañana en la "Bombonera". El plantel profesional de la entidad trabajó duro y parejo a las órdenes de los técnicos, poniéndose a punto para el gran partido de pasado mañana con Independiente por el campeonato oficial. Hay enorme entusiasmo entre los jugadores y mucha confianza en que se ganará, pese a lo difícil del compromiso.

• Menotti y su K.O.

Estuvieron todos presentes, salvo los que debieron ponerse a las órdenes de Minella para trabajar con la preselección. También lo hizo Menotti. Impresionó muy bien; sobre todo lució mucho. Trabajó bien en el pase y en la gambeta y volvió a mostrar la potencia de su remate. En una ocasión, ejecutó un tiro libre con Errea en la valla. Fue tan fuerte su remate que el guardavalla detuvo la pelota, pero quedó tendido cuan largo es, prácticamente, K.O. por efectos del taponazo.

También llamó la atención la labor que cumplió Corbatta, que parece recuperarse definitivamente. Precisamente en el último reportaje que le hicieron a Valentim, éste manifestó que, a su entender, Corbatta era uno de los mejores punteros del fútbol argentino y que solo le faltaba, para demostrarlo, un poco más de moral y confianza en sus condiciones. "El día que Corbatta se dé cuenta de quién es —dijo Valentim— no habrá jugador capaz de pararlo".

Otro que destacó plenamente fue el pibe Rojas, que también viene mostrando día a día que vuelve a ser aquél que deslumbrara con su juego endiablado y positivo. Ayer, con Corbatta, se "pasaron", dando una muestra cabal de su calidad futbolística.

• Posible Equipo

Ya dijimos ayer que Rattin será de la partida, ya que su lesión carece de toda importancia. También dijimos que Orlando, con un pie en el avión que lo llevará de regreso a su patria, no integrará más el conjunto campeón en el que luciera sus innegables condiciones por varias temporadas. Para suplirlo se recurriría a Ayres Moraes o a Sacchi, que de esa manera haría su debut oficial en el equipo. Esto recién se decidirá en la reunión que tendrá el cuerpo técnico de la entidad. Además, se mantendrá al pibe Pianetti como piloto, corriendo a Alfredo Rojas como 10, puesto que también se ha descartado al uruguayo Silveira, cuyo pase a Nacional sigue dando que hablar.

En definitiva, y esto no es oficial, el equipo de Boca que el domingo enfrentará a Independiente sería el siguiente: Roma; Magdalena y Marzolini; Simeone, Rattin y Ayres Moraes o Sacchi; Corbatta, Angel Clemente Rojas, Pianetti, Alfredo Rojas y González.

Menotti, que dio cuenta de la potencia de su tiro, poniendo K.O. a Errea.

Errea sabe ahora, por experiencia, cómo se las gasta su compañero.

ASAMBLEA EN BOCA

★ De acuerdo a lo anunciado, esta noche se llevará a cabo la Asamblea General Ordinaria del club Boca Juniors, para considerar la Memoria y Balance del año 1964, que fuera impugnada en su oportunidad y que no pudo tratarse en razón de que la Inspección de Justicia la suspendió por falta de garantías.

Por ese mismo motivo, es muy difícil que pueda realizarse en la sede del club, pese a que las autoridades boquenses insisten en que no hay motivo alguno para que así no sea. Como la Inspección de Justicia mantiene su postura de que no hay garantías, la incógnita sobre el lugar en que se realizará sigue en pie.

Gran Premio de Ciclismo

crónica DEPORTIVA

★ Organizada por el Club 8 de Octubre de San Justo y con la colaboración de numerosas entidades de la provincia de Santa Fe, se disputará a partir del 21 de mayo próximo, la "Vuelta Ciclística del Litoral Santafesino" que se realizará en seis etapas con un recorrido de 960 kilómetros. Se repartirán 400.000 pesos en premios y las etapas fueron divididas de esta manera: 21 de mayo, San Justo-Jobson-Reconquista, 222 kms.; 22 de mayo, Reconquista-Las Toscas-Reconquista, 206 kms.; 23 de mayo, Reconquista-Romano-Alejandra-San Javier, 173 kms.; 24 de mayo, San Javier-Helvecia-Santa Fe, 159 kms.; y, 25 de mayo, Santa Fe-San Carlos-Esperanza-San Justo, 200 kilómetros.

• No Presentará su Tercera

Platense ha informado oficialmente que no presentará su equipo de tercera división el próximo domingo en Rosario frente a Central. La comunicación se trasladó de inmediato al Tribunal de Penas para que aplique la multa de rigor para estos casos.

• Las Divisiones Inferiores

A partir de mañana se iniciarán los campeonatos de divisiones inferiores de primera A, comprendidos entre cuarta y novena división.

• Campeonato de Lucha Libre

ROSARIO, 22 (De nuestro corresponsal). — Organizado por la Federación Argentina de Lucha, se disputará en esta ciudad, en el Club Provincial, durante los días 23, 24 y 25 del corriente, el campeonato argentino de Lucha libre para la categoría cadetes y novicios. El citado certámen tiene carácter de primera selección nacional con vistas al campeonato mundial de ese deporte que se realizará próximamente en Manchester, Inglaterra.

• Vieytez es Intransferible

Pese a que San Lorenzo mostraba mucho interés en lograr el pase del jugador Vieytez de Argentinos Juniors, la entidad de La Paternal, en su reunión de anoche, lo ha declarado intransferible.

• El Torneo de Aficionados

Tiene fecha de iniciación ya, el torneo de fútbol de aficionados. Se lo fijó para que comience el día 8 de mayo.

• Lo Tramitan en Bahía Blanca

BAHIA BLANCA, 22 (De nuestro corresponsal). — Se aceleran las gestiones por miembros de la Agrupación Racinguista para lograr la presentación en esta ciudad del primer equipo de básquetbol del Racing Club de Avellaneda. Ya hay acuerdo en el aspecto administrativo, pero hay problemas en cuanto a la inclusión completa de los elementos titulares.

• Angel Rojas no se Vende

Boca Juniors ha contestado a Estudiantes de La Plata, que había pedido el pase del delantero Angel Clemente Rojas, que dicho jugador es intransferible por el momento. La respuesta sirve para otras entidades que se hallaban interesadas en lograr la transferencia del celebrado jugador, que parece haberse recuperado totalmente, volviendo a ser el crack que asomara hace algo más de un año.

• La Segunda Vuelta del Norte

SAN MIGUEL DE TUCUMAN, 22 (De nuestro corresponsal). — La comisión directiva de ATAS viene trabajando con toda actividad en la organización de la competencia automovilística que se disputará próximamente, denominada "Segunda Vuelta del Norte" por el premio "Agua y Energía". El recorrido de la competencia comprende esta provincia, Salta, Jujuy, Catamarca y Santiago del Estero, por un total de 1.500 kilómetros.

• Honran a Capaccione

Don Virgilio Capaccione, viejo dirigente de F.C.O. y virtual director de Relaciones Públicas de la AFA, ha sido honrado por el gobierno de Brasil con la Orden de Río Branco, por su actividad en el estrechamiento de vínculos deportivos entre ambos países.

VIETNAM: EL AJEDREZ, TAMBIEN UN CAMPO DE BATALLA

★ El ajedrez vietnamés tiene una historia singular. Cada partida significa un campo de batalla. Las peluquerías también pueden resultar un lugar ideal para realizar partidas, en las cuales, clientes y visitantes, configuran una verdadera manifestación. Existe una constancia —correspondiente al siglo XII de nuestra era— en la que Vietnam se salvó de ser invadido gracias al juegociencia. Muchos ajedrecistas juegan sin piezas y sin tablero.

SAIGON, 22 (Reuter especial, por Simón Dring). — Si hay una cosa en Vietnam del Sur que con seguridad puede suscitar una buena pelea, ella es una partida de ajedrez, ya que es uno de los pasatiempos más populares en este país convulsionado por la guerra. El ajedrez vietnamés tiene una historia donde campean las glorias de las cortes de los reyes y leyendas de antiguas tierras.

Dos jugadores, provistos de un tablero de emergencia y 32 piezas que pueden estar hechas de huesos, madera y hasta de papel, pueden comenzar una partida en cualquier momento en cualquier parte, creando por sí mismos un campo de batalla tan disputado como cualquiera que pueda hallarse en Vietnam.

En Saigón, por ejemplo, puede verse a los ajedrecistas enfrascados en sus partidas en casi todas las peluquerías, rodeados por un grupo no menos concentrado de espectadores.

Los diarios locales publican regularmente "Columnas Ajedrecísticas" y sesudos artículos referentes a partidas interesantes disputadas por jugadores de nota.

• En el Siglo XII

Perdida en los anales de la historia vietnamesa, hay constancia de una ocasión en que el ajedrez salvó realmente al país de ser invadido.

Retrocediendo en el tiempo, se relata que en el siglo 12 después de Cristo los chinos trataron de hacer lo que los guerrilleros comunistas intentan repetir en el siglo veinte: dominar Vietnam. Y si no hubiera sido por el monarca que entonces reinaba, un tal Tran Du Tom, los chinos, sin duda, habrían seguido adelante con sus planes para invadir y apoderarse de Vietnam.

El rey impidió la invasión casi solo, haciendo trampa en una partida de ajedrez. Según narra la historia, cuando los chinos estaban tramando invadir Vietnam, a menudo enviaban a algunos de sus hombres para que sondearan la capacidad intelectual de los vietnameses. Como el ajedrez era considerado en ese entonces una de las cuatro artes en las que un erudito debía estar versado, un cierto enviado chino propuso al rey de Vietnam disputar una partida.

El monarca, más bien perplejo, ya que no sabía jugar al ajedrez, envió inmediatamente mensajeros por todo el país en busca de ajedrecistas de talento.

Pronto se encontró uno que fue llevado al palacio real, donde aseguró al soberano que vencería en la inminente partida, pero sugirió que se la llevara a cabo a mediodía, cuando el sol está en su punto más alto en el firmamento.

La partida se organizó en consonancia. El campeón de ajedrez, al que se hizo pasar por uno de los guardaespaldas del rey, permanecía en un rincón del tablero, sosteniendo un gran quitasol con el pretexto de proteger al monarca de los rayos solares.

• El "Arreglo"

El quitasol estaba "arreglado", pues tenía un pequeño orificio por el que pasaba un tenue rayo de sol. El falso guardaespaldas entonces guió el juego del rey, moviendo la sombrilla de manera que con el rayo de sol señalaba la pieza que debía mover y hacia dónde tenía que hacerlo.

El enviado chino, todo confuso, se vio totalmente vencido en tres jugadas, casi sin poder dar crédito a sus ojos, regresó a China a informar a su Emperador.

"Un país que puede derrotar al mejor jugador de ajedrez de China, no puede carecer de hombres de talento", se dijo a sí mismo el emperador chino, y creyó conveniente poner freno a su ambición.

• El Origen

Se dice que el ajedrez fue inventado hacia el año 2250 antes de Cristo, vale decir, mucho antes de la famosa partida chino-vietnamesa. Pero la versión que se juega en nuestros días difiere en algo de la primitiva.

Fue en los primeros años de la Era Cristiana que se introdujeron las últimas modificaciones en el juego y en que también se definieron más claramente el valor y los movimientos de las diversas piezas.

El ajedrez, tal como ahora se juega en este país, consta de 32 piezas que se mueven sobre un tablero de 64 cuadrados.

Cada juego de 16 piezas tiene un general, dos oficiales, dos elefantes, dos carros, dos caballos y cinco soldados, que enfrentan a iguales piezas del bando adversario, del cual lo separan un río.

Los carros son las piezas más poderosas. Moviéndose en cualquier dirección y hasta donde se desee, tienen poder para matar a cualquier otra.

Con el cúmulo de tácticas y estrategias extraídas de los antiguos textos chinos, el ajedrez se ha convertido ahora en un arte sutil en Vietnam.

Por sobre todas las cosas, el ajedrez es una batalla de cerebros, que exige gran cuidado en los movimientos para evitar ser bloqueado por el adversario y asegurarse contar con suficientes fuerzas para cuando llegue el momento de dar el golpe final.

De tal modo se disponen las fuerzas a modo de evitar las emboscadas del enemigo y se consolidan las líneas de defensa.

Es un juego de ingenio hasta que se lanza el asalto definitivo y con un grito de "chieu tuong" cae el hacha. La batalla ha sido ganada, el general enemigo ha recibido jaque mate.

• Sin Tablero

Muchos ajedrecistas vietnameses se han destacado tanto en la práctica del deporte, que realizan partidas con los ojos vendados, sin mirar el tablero. A veces lo hacen hasta sin tablero, simplemente se sientan y "mueven las piezas" en su cabeza, hablando uno con otro.

El ajedrez "imaginario" o "a ciegas" es sumamente difícil de jugar, por cuanto son incontables los movimientos que pueden realizarse con las 32 piezas.

No es raro, aunque sí alarmante, ir caminando por una calle de Saigón y encontrar súbitamente la calzada repleta de gente congregada alrededor de dos hombres sentados en el pavimento y "conversando ajedrez".

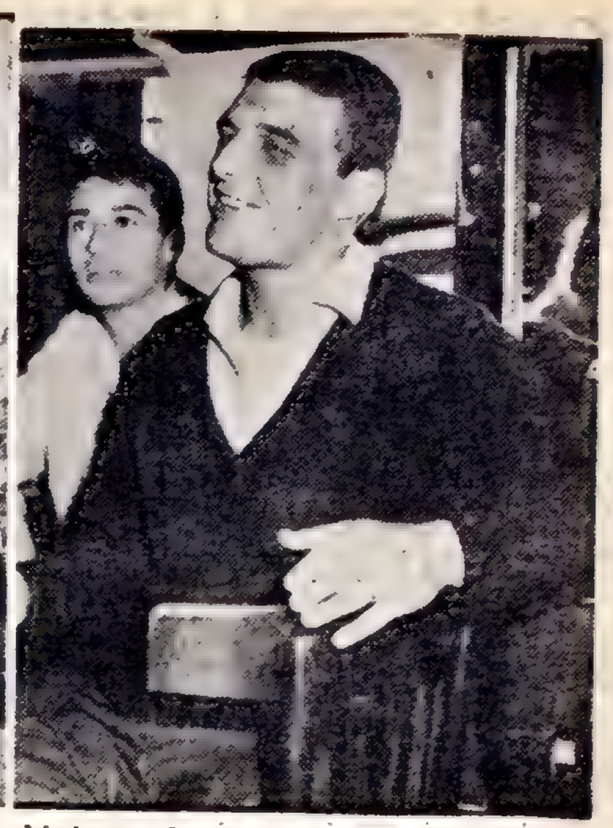

En el café. Como Independiente no avisó que sus jugadores no concurrirían a la práctica, hubo una larga espera. Sacchi fue a desayunarse, lo mismo que el resto de la preselección, a un bar ubicado en las inmediaciones de la AFA. En la foto del centro, los que concurrieron. En la última foto, Luna y Chaldú.

Minella Está Disgustado por las Ausencias

PRESELECCIONADO: PRACTICA INTENSA

Azul y Blanco ⓪ Azules ⓪

AZUL Y BLANCO: Roma; Ramos Delgado y Marzolini (Leonardi); Vázquez, Telch y Albrecht; Luna, Rendo, Arean, Tojo y Bielli.

AZULES: Minoián; Valentino y Viéytez (Etchevest); Vignale, Sacchi y Madero; Chaldú, Willington, Cárdenas, Alfredo González y Leonardi (Viéytez).

Arbitro: Daniel Morales.

Cancha: F. C. Oeste.

★ Tal cual estaba anunciado, ayer comenzó a prepararse el preseleccionado nacional. Y como era de esperar, el principio no fue muy bueno, ya que la falta de los jugadores de Independiente, que no aparecieron ni dieron razón de su ausencia, resintió la labor de los equipos y le dio un carácter no muy serio, ya que debió recurrirse a alguno que otro jugador que estaba de simple espectador en las tribunas o bien ubicando a alguien en un puesto que no es el habitual. Lo que dijimos para otras ocasiones vale para ésta. Esta clase de prácticas no tiene sentido alguno y no conducen a nada si todos los involucrados no ponen la mayor buena voluntad para que las mismas tengan el éxito para las cuales se planean.

• *Disgusto Inicial*

Antes de las 8.30 —hora fijada para salir de la AFA— estaba la mayoría de los jugadores citados. Unos en sus autos particulares, otros en taxi y los menos en el democrático colectivo, fueron arribando antes de la hora mencionada. Eran las 9.5 y no había aparecido ningún jugador de Independiente. Minella iba y venía de un lado para otro contando y haciendo cálculos. Su disgusto era evidente

Cuando vio que la espera era inútil, dio la orden de partir, con la secreta esperanza de que los jugadores del campeón de América aparecieran luego en la cancha de Ferro, que fue a donde se dirigieron después para realizar la práctica. Pero se equivocó, porque no dieron señales de vida. Y hubo que improvisar, poniendo a Leonardi de puntero izquierdo y reemplazando a los jugadores de Independiente por otros que no estaban previstos. La primera práctica empezaba mal.

• *Primer Tiempo*

Intensamente disputados fueron los primeros 40 minutos que duró el primer tiempo. Mucho entusiasmo y evidentes deseos de hacer las cosas bien. Los primeros instantes mostraron marcado equilibrio en las acciones, pero poco a poco el equipo Azul y Blanco fue mostrando mejor disposición y entró a predominar en el juego. Sus delanteros, más sueltos y armónicos, pusieron cierta zozobra en la defensa de los azules, en la que Minoian, Sacchi y Madero lograron sobresalir, evitando así que la valla cayera vencida. Fue un tiempo agradable, con buen juego por parte de ambos equipos y sobre todo una labor interesante del conjunto presuntivamente titular.

• *Segundo Tiempo*

A poco de iniciarse esta etapa se resintió levemente Marzolini. Minella para evitar males mayores y teniendo en cuenta la cercanía del domingo, en que se jugara otra fecha del campeonato oficial, hizo entrar a Leonardi —que estaba actuando de puntero en el equipo Azul— en su lugar, ubicando a Echevest, que por casualidad estaba en las tribunas presenciando el partido, como número 11. Este tiempo duró 35 minutos y tampoco consiguió abrirse el marcador. A los 20 minutos, se resintió también Bielli y el equipo quedó con 10 jugadores, ya que no había a quién recurrir. Así, siempre con mucha buena voluntad y mejor disposición, se llegó al término de la práctica, finalizada sin tantos

• *Habla Minella*

Al término de la práctica pudimos conversar unas palabras con el director técnico José María Minella, quien no pudo ocultar su disgusto por la inesperada e insólita ausencia de los jugadores de Independiente, que ni siquiera tuvieron la delicadeza de avisar que no iban a concurrir, demorando inútilmente la salida de la AFA. "Así no es posible trabajar. Se me critica porque he llamado a tantos jugadores. Pero ya ve que apenas si pude formar dos equipos. Dentro de dos meses tenemos que enfrentar a Francia y a Brasil y si empezamos así no sé a dónde llegaremos. Yo no entiendo a los jugadores. Cuando no los cito, se enojan. Y cuando los llamo no vienen. Por otra parte, no creo que esta actitud de los jugadores de Independiente haya sido tomada por ellos, sino que seguramente han contado con el beneplácito de alguien que pesa más que ellos. En cuanto a la práctica en sí, teniendo en cuenta con los elementos con que pude trabajar, puedo decir que estoy satisfecho. Aquí no se trata de descubrir a nadie, sino de ir trabajando despacito para que cuando llegue el momento de jugar todos estemos preparados. Pero si éste es el comienzo, no quiero pensar la que nos espera...".

• *¿Qué Pasará?*

La ausencia de los jugadores de Independiente es seria y puede traer consecuencias inesperadas. Aunque no lo dijo expresamente, Minella dejó entrever que plantearía la cuestión en la AFA y que ello podría traer aparejado o bien su alejamiento al no poder contar con los elementos necesarios para trabajar con los mejores jugadores con que cuenta nuestro fútbol o bien la separación lisa y llana de los jugadores que no pudieran justificar fehacientemente su ausencia para que puedan ser reemplazados por otros. Veremos si de una buena vez se toma al toro por las astas.

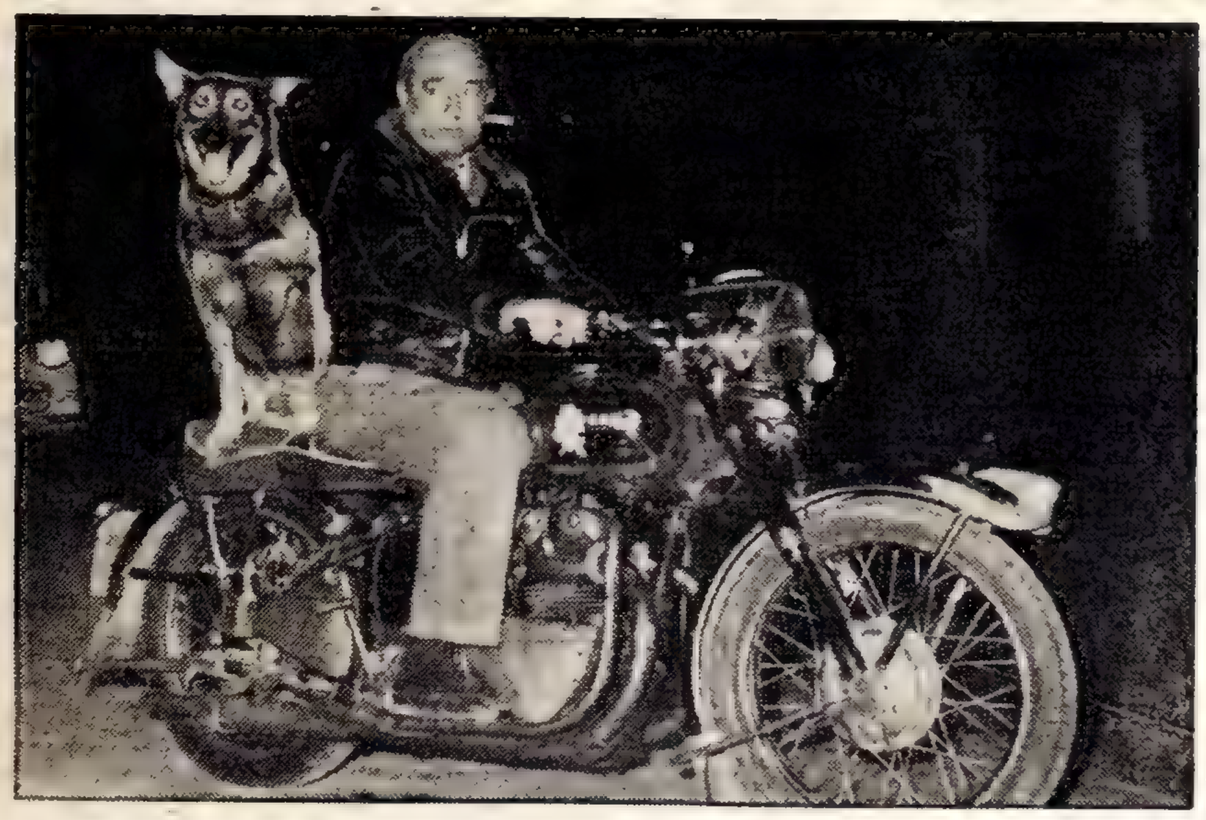

Parado o echado en el asiento del conductor, el perro ovejero Tom tratará de ayudar a batir el record mundial de distancia como acompañante motociclista de su instructor, señor Pifano. Viajará sin estar sujeto al asiento por ninguna ligadura y sin orejeras ni bozal. La prueba se hará en Rosario. El record actual está en poder de un motociclista alemán, con 300 kilómetros.

Tratará un Perro de Batir un Difícil Record Mundial

★ Recibir la visita de Tom no es cosa de todos los días. Su presencia en CRONICA fundió la sorpresa con la admiración en un solo murmullo de extrañeza por la inesperada llegada, mientras este hermoso ejemplar de perro ovejero entraba con paso ágil y firme, seguro y silencioso, conducido por su dueño y adiestrador Vicente Pifano, suboficial retirado del Ejército, a quien acompañaban los señores Mariano Anastasio y Osvaldo O. Molina. Pifano es profesor de educación física en el club All Boys, en Santa Rosa, capital pampeana, pero prefiere dedicarse a la crianza, educación y adiestramiento del perro.

Tom llegó con su bozal flamante aunque, evidentemente, no era necesaria tanta precaución, porque nuestro nuevo amigo venía en tren de presentación.

• *No es "Fino"*

Nos enteramos de que Tom no es un perro fino, es decir, no tiene pedigree como los caballos de carreras, que algunos entendidos prefieren para darle o atribuirle mayor valor a un animal. Es de raza alemana y pertenece a la excepcional familia de los ovejeros. Nació el 22 de diciembre de 1960 en la estancia de Santiago de Marzo, en La Pampa. Por lo tanto, tiene ya cuatro años y está en la edad de las realizaciones: esto es, obedecer y obedecer siempre; hasta el año y cuatro meses aprendió muchas cosas y después, hasta ahora, fue especializado en niños, en ser custodio fiel y en ser un buen acompañante de niños y adultos. El señor Pifano, no conforme con eso, lo convirtió en acompañate motociclista, especialidad difícil y rara en el mundo, pues acompaña al hombre a velocidades superiores a los 60 kilómetros.

¡Está en la Calle! ¡Llévela a su Casa!
YA ESTA
— LA NOTICIA DE AQUI Y DEL MUNDO —
Revista Semanal Ilustrada
AGIL MODERNA DISTINTA

TELEVISOR
Panoramic
PANTALLA SUPER ANGULAR • ULTIMO MODELO DE LUJO
MATERIAL IMPORTADO LEGITIMO
A sola firma • Sin anticipo • Sin cuotas extras
Sin cuota aguinaldo • Entrega inmediata
EN 40 MESES DE $ 1.000.- TOTAL $ 40.000.-
HECTOR AMADO SOCIEDAD ANONIMA (e. F.)
CAPITAL $ 150.000.000.00 m/n
SALTA 865 LANUS ESTE
T. E. 241-1691 — 241-2054 — 241-2337 — 241-2907

PERETTE INDISPUESTO: NO HAY REUNION DE PRESIDENTES

Serio Planteamiento en la AFA a Causa de la Mesa Directiva

★ Si alguna vez creyó el doctor Francisco Perette, que su labor como presidente de la Asociación del Fútbol Argentino sería de mero relumbrón, los acontecimientos que se producen a diario le están demostrando todo lo contrario. Desde su advenimiento al más alto sitial del fútbol tropieza con problemas de la más grave índole, algunos de ellos todavía sin solución en puerta. Una oportuna afonía le ha impuesto como irreversible medicina quedarse en cama, por lo que ha sido suspendida la cena que en su homenaje habían organizado las Primeras "B", lo mismo que la reunión de presidentes convocada a petición de Boca, San Lorenzo y Racing.

● ¿Cambios en la M. D.?

La verdad es que la designación de la mesa directiva está creándole dificultades al bueno de don Pancho, ya que el grupo denominado "reglamentarista" gestiona —acaso coercitivamente— la exclusión de por lo menos tres de sus integrantes. Este planteamiento, hasta que se pudo, logró mantenerse en el más riguroso secreto y recién ahora sale a la luz.

● Boca Juniors

Los dirigentes de Boca esperan algo más del doctor Perette y decimos que esperan porque aguardarán el recobro de su salud, manteniendo en suspenso la presentación a la justicia de la anunciada "querella por falsedad de documento público y privado", que contempla el artículo 292 del Código Civil. De la actitud del presidente de la AFA depende la conducta ulterior del instituto boquense.

● Primeras "B" y "C"

Tigre-Arsenal, Nimo; Sarmiento-Colón; Prado; Quilmes-Arg. de Quilmes, Brittánico; Unión-C. Córdoba, Alvarez; Dalmine-Defensores de Belgrano, Guidi; Dock Sud-Español, Solla; Talleres-Chicago, Boccardi; Temperley-All Boys, Cruces; Almagro-Los Andes, Artieda; Morón-El Porvenir, Gómez, y Excursionistas-San Telmo, Anderain. Libre: ACIA. Primera C: Porteño-Brown, Barberio; Arsenal-Alem, García; Fénix-Comunicaciones, Sobrino; Cambaceres-Colegiales, Tornamira; Urquiza-Sacachispas, Busca; Riestra-Almte. Brown, Spinelli; Flandria-Estudiantes, Angiolini; Palermo-Luján, Peralta, y Liniers-Barracas Central, De Gennaro.

● Los Arbitros

River-Racing, Nai Foino; San Lorenzo-Ferro C. Oeste, Minutella; Atlanta-Argentinos Juniors, Pestarino; Vélez-Huracán, Coerezza; Independiente-Boca, Praddaude; Central-Platense, Ventre; Banfield-Estudiantes, D. Goicoechea; Gimnasia-Newell's, R. Goicochea, y Chacarita-Lanús, Spinetto.

● Precios Para el Domingo

Independiente-Boca y River-Racing: pesos 170; Central-Platense, Vélez-Huracán y San Lorenzo-F.C.O.: $ 150; Gimnasia-Newell's: $ 130 y el resto $ 120.

● Espárrago Indigerible

Ya se conoce el precio de Víctor Espárrago, Nº 11 de Cerro de Montevideo: $ 6.000.000 nacionales. Independiente contraofertó: $ 3.000.000 y el pase de D'Ascenso. Los uruguayos contestaron que ya tienen cubierto su cupo de extranjeros. Por el momento Espárrago es artículo de lujo para la mesa de los diablos.

● Debuta Canadell

Canadell, adquirido por Racing a All Boys en $ 6.000.000 y el pase de Matters para los "albos", debutará el domingo contra River. Ayer practicó junto con Ferreira, Rulli y el "rebelde" J. J. Rodríguez, causando todos una discreta impresión.

● Aplicaron Multas

Anoche el Tribunal de Penas aplicó las siguientes multas: Simeone $ 19.827; Curia $ 12.198; Chaldú $ 10.092; Belén $ 5.590; Colarte $ 3.088; Blázquez $ 2.656. También se dio vista a Boca que "deberá informar qué funciones desempeña en esa entidad el señor Néstor R. Rossi".

OBLIGARON AL REFERI A SEGUIR EL PARTIDO

★ CASTELLON, España, 22 (France Presse). — La victoria del Contestano sobre el Benicarlo quedó anulada por la Federación Regional de Fútbol después de escuchar el informe del árbitro.

El sorprendido soplapitos explicó a los miembros de la Regional por qué ese partido duró treinta minutos más que los noventa reglamentarios. Al parecer, el desarrollo del juego favoreció sensiblemente a la visita, que se imponía por 3 a 2. Fue entonces cuando los jugadores del Contestano (locales) se dirigieron al señor Moya exigiéndole que continuara el partido.

Dijo el señor Moya en su informe: "Fuí presionado por los jugadores locales para que continuara el partido que ellos perdían. Me amenazaron reiteradamente, diciendo que iban a utilizar la fuerza física".

El pobre referee no tuvo otra alternativa que acceder a la insólita posición, y el partido continuó... Pero en treinta minutos los locales consiguieron dos goles y se consideraron satisfechos, permitiéndole al árbitro que diera la pitada final.

La Federación Regional dio su sentencia, que no podía ser más lógica: ganó el Benicarlo por 3 a 2...

El Chaco For Ever Recibe al Guaraní

★ RESISTENCIA, 22 (De nuestro corresponsal).— El domingo próximo se presentará en esta capital el primer equipo del Guaraní, de Asunción, con los auspicios del Club Chaco For Ever, a cuyo elenco enfrentará.

● Gran Interés

El cotejo despierta interés entre los aficionados, por la calidad del equipo y por su renombre. El día anterior, sábado, se medirán por el campeonato "Preparación" de la liga chaqueña de fútbol, los equipos de Vélez Sársfield y Central Norte, en cancha de Sarmiento.

EL IRACUNDO PEPE SASIA HA SIDO SEPARADO DEL PLANTEL DE PEÑAROL

★ MONTEVIDEO, 22 (France Presse). — El Club Peñarol separó preventivamente de sus planteles a José Sasía, capitán del equipo vicecampeón de América. La Confederación Sudamericana, ya lo había suspendido por todo un año para partidos por la Copa América, debido a dos expulsiones sufridas en encuentros finales con Independiente. Además, en la final disputada en Santiago, Sasía habíase revelado contra la dirección técnica de Peñarol, resentido por su no inclusión en el primer tiempo.

La sanción, aunque esperada, ha causado conmoción en las esferas deportivas locales.

● En pie de Guerra

MONTEVIDEO, 22 (France Presse). — La Asociación Mutual de Jugadores Profesionales de Fútbol, se halla prácticamente en situación de preconflicto frente a la Asociación Uruguaya de Fútbol que no ha atendido un pedido de dicha entidad gremial exigiendo mejores condiciones económicas y mayor liberalidad en el sistema de contrataciones.

La entidad, cuya presidencia ejerce el jugador José Sasía, que acaba de ser sancionado por Peñarol, a raíz de los incidentes que protagonizó con el director técnico Roque Máspoli, en ocasión del partido contra Independiente en el estadio Nacional de Santiago de Chile, está dispuesta a adoptar medidas de fuerza si sus reinvindicaciones no fueran atendidas, para lo cual se mantendrá en estado de alerta. Por otra parte, la separación del plantel de Peñarol de su presidente, puede provocar una situación dificilísima con la AUF.

TENIS: ADAM DERROTO CON FACILIDAD A GANZABAL

★ Margaret Smith y Lesley Turner, jugadoras australianas que forman el mejor doble del mundo, fueron las primeras finalistas del 73º Campeonato Internacional de Tenis del Río de la Plata.

En el primer partido de la tarde, el brasileño Yarte Adam, de San Pablo, derrotó en un cotejo de buen tenis a nuestro promisor Julián Ganzábal, en dos sets. El juego constante de media cancha y agresivo del jugador extranjero sorprendió a Ganzábal que por apurar las acciones cometió muchos errores, sobre todo en el segundo set.

A continuación Smith-Turner eliminaron con facilidad a Borzone-Eguiguren con muy buena técnica de tenis desde el medio de la cancha y que en ningún momento sus contrarias pudieron pasarlas.

Siempre en la misma cancha de tribuna chica, y con una concurrencia más numerosa que en las otras ruedas, se jugó el doble mixto, último match de la tarde, entre N. Baylon-Y. Adam y G. Lombardi-O. Escribano. Fue el partido más interesante de la tarde, en donde la actuación sobresaliente de Escribano, bien apoyado por fuertes drives de Lombardi, obligaron a Baylon-Adam a apurar el juego en forma más agresiva en la media cancha para obtener finalmente un ajustado triunfo en tres reñidos sets. Resultados generales de la reunión de ayer:

Individual de caballeros campeonato: Y. Adam 6-4, 6-1 a J. Ganzábal. **Individual de damas campeonato:** M. Bove 6-1, 6-0, a A. de García. **Dobles de damas campeonato:** J. Borzone-E. de Eguiguren 6-4, 6-2 a G. de Barboza-H. Schafer; G. Lombardi-M. Bove 6-3, 6-4 a A. M. y M. T. Ganzábal; M. Smith-L. Turner 6-0, 6-2 a J. Borzone-E. de Eguiguren; N. Baylon-A. M. Bocio w.o. a R. Giscafré-E. Marcolini. **Doble mixto campeonato:** N. Baylon-Y. Adam 7-5, 2-6, 6-4 a G. Lombardi-O. Escribano. **Individual de caballeros, selección:** E. L. Pelliza 6-2, 6-4 a A. Grimaldi; J. Martínez w. o. a C. Romero; E. Alvarez 6-3, 4-6, 6-4 a H. Molina Berro; P. Squillari 6-1, 7-5 a H. Pisani; A. Echagüe 8-6, 6-3 a C. Junquet.

Hoy continuará este certamen internacional de tenis y de los numerosos partidos que están programados, se destacan los siguientes:

A las 13: Margaret Smith v. Mabel Bove y los individuales de caballeros P. Cornejo v. Van Kerckhoven y Escribano v. Wortelboer.

A las 14, el doble mixto Turner-Ganzábal v. Baylon-Adam y la continuación del partido suspendido por falta de luz entre Arias-Pelliza v. Barboza-Mujica; a las 15, la semifinal de dobles damas entre Bove-Lombardi v. Baylon-Bocio y el doble mixto de Smith-Morea v. Fernández Ruiz-H. Gadano.

MOVIMIENTO PORTUARIO

ENTRAN HOY

Nombre	Pabellón	Proced.	Carga	Giro	Hora
Brasil Star	Inglés	Londres	Pasajeros	D. Sud 1	7
Luisa Costa	Italiano	Rosario	Completar	Dna. D	8
San José	Argentino	La Plata	Petróleo	Dna. Este	8
Astrasur	Argentino	El Callao	Petróleo	Dna. Inflam.	8
H. Grange	Inglés	Liverpool	General	Dársena D	9

ENTRARON AYER

Nombre	Pabellón	Proceden.	Carga	Giro	
C. de la Plata	Argentino	Montevideo	Pasajeros	Dna. Sur	
Río Tercero	Argentino	Victoria	General	Dique 4	
Campero	Argentino	Rosario	Completar	Dna. Norte	
Foulaya	Francés	Rotterdam	General	Dique 3	
Gral. Mosconi	Argentino	S. Lorenzo	Petróleo	Dna. Inf.	8
Mtro. Ezcurra	Argentino	La Plata	Petróleo	D. Sud	

SALEN HOY

Nombre	Pabellón	Sale de:	Carga	Destino	Hora
Brasil Maru	Japonés	Dna. B	Pasajeros	Kobe	17
Kanto Maru	Japonés	Dna. C	General	Kobe	18
Ch. Tellier	Francés	Dna. A	Pasajeros	Hamburgo	17,30
Amazon	Inglés	Dna. A	Pasajeros	Londres	15,30
Mormacpride	Norteamer	Dna. B	General	N. York	18
Mormacmar	Norteamer	Dna. D	General	Montreal	18
Cap. Castillo	Alemán	Dique 3	General	Montreal	16
Kyotai Maru	Japonés	Dna. B	General	Yokohama	17,30
Montevideo	Noruego	Dique 2	General	N. York	15
Mtro. Ezcurra	Argentino	Dna. Sud	Lastre	La Plata	7,30
Gral. Mosconi	Argentino	Dna. Infla	Lastre	La Plata	9
C. Transport	Inglés	Dna. C	General	Liverpool	17

SALIERON AYER

Nombre	Pabellón	Salió de:	Carga	Destino
N. Minunovich	Argentino	Dna. Sur	Pasajeros	Colonia
C. de la Plata	Argentino	Dna. Sur	Pasajeros	Montevideo
Boissevain	Holandés	Dna. A	Pasajeros	Yokohama
Mormacsurf	Norteamer	5º Espig.	General	S. Fra'co
Goya	Argentino	Dna. Inf.	Lastre	La Plata

TORRES ES FIRME CANDIDATO A UN VALIOSO PREMIO

★ NUEVA YORK, 22 (ANSA). — El nuevo campeón mundial de peso semipesado, José Torres, de Puerto Rico, que logró el título en una brillante demostración de capacidad después de derrotar categóricamente a Willie Pastrano, está catalogado para recibir el cinturón de oro Hickok correspondiente a 1965.

La valiosa pieza —una verdadera joya— está engarzada con diamantes y su costo es estimado en unos 10 mil dólares. Se otorga al atleta más sobresaliente del año en base a una encuesta que realiza la firma manufacturera D. S. Rae Hickok. El ganador es seleccionado entre los candidatos que son incluidos en cada uno de los meses del año. Recientemente, Torres figuró como el mejor en la lista del mes de marzo y se estima que por la forma en que derrotó al campeón mundial Pastrano, será el beneficiario obligado del valioso trofeo que todos los atletas ansian obtener cada año.

● Bonavena en el Sur

Tras su campaña profesional en el Norte, Oscar Bonavena se presentará en Bahía Blanca el 30 del actual frente al púgil de peso pesado Carlos Vázquez, oriundo de la localidad de General Daniel Cerri. La anunciada actuación de Ringo ha despertado mucho interés después de su reciente y fácil victoria en Mar del Plata.

● Laguna es Exigente

PANAMA, 22 (France Presse). — Ismael Laguna, el panameño que ganó el título de campeón mundial de peso liviano al vencer a Carlos Ortiz, no irá a Buenos Aires por menos de 15.000 dólares. Así lo informó su manager, Isaac Kresch, al comentarse la oferta recibida del Luna Park, consistente en 10.000 dólares, para que Laguna pelee con Nicolino Locche, en 10 rounds, en fecha cercana. Añadió que el campeón no peleará por menos de 15.000 dólares en combates en que no exponga su corona.

EDICTOS - LICITACIONES

El Señor Juez Nacional en lo Civil a cargo del Juzgado Nº 22 de la Capital Federal, doctor Roberto Romé, Secretaría Nº 43 emplaza por cinco días a don MANUEL JOSE RODRIGUEZ, para que comparezca a tomar la intervención que le corresponde en el juicio que por Divorcio y tenencia de hijos le ha promovido doña LIDIA JUVINIA CIMINI de RODRIGUEZ, bajo apercibimiento de designar al señor Defensor Oficial de Ausentes para que lo represente en él. Buenos Aires, 29 de marzo de 1965. **Dr. Osvaldo D'Alessio**, Secretario

SECRETARIA DE ESTADO DE ENERGIA Y COMERCIO YACIMIENTOS CARBONIFEROS FISCALES EMPRESA DEL ESTADO

Llámase a Licitación Pública Nº 12/65 (2º llamado) por la construcción de piezas para transportadora. Apertura: 5 de mayo de 1965, a las 14 horas. Informes y pliegos en Avda. Roque S. Peña 1190. Capital Federal, de 14 a 17 horas.

CARLOS A. MOSER
(Jefe Servicio Compras)

GAS DEL ESTADO. LICITACION PUBLICA. Pliego nº 5.687: Provisión y colocación revestimientos con paneles de madera Apert. 11/5/65 a las 10 hs. Valor de Documentación: m$n. 300.— RETIRAR PLIEGOS EN ALSINA 1170 DE 7 a 13 Hs.

GAS DEL ESTADO — LICITACIONES PUBLICAS. — Pliego Nº 5.689: Adq. compresores para la transferencia de propano y butano. Apert. 27/5/65 a las 10 hs. — **Pliego Nº 5.690:** Adq. filtros secos para gas natural. Apert. 26/5/65 a las 10 horas. — **Pliego Nº 5.691:** Construcción cámara de regulación de presión, redes de distribución y servicios de gas en las ciudades de Tandil (1ª etapa) y Azul (Prov. Buenos As.) Apert. 19/5/65 a las 10 hs. VALOR DOCUMENTACION $ 1.000. Retirar pliegos en ALSINA 1170, de 7 a 13 horas.

JOSE ANTONIO PIZARRO
Lavalle 1537, piso 8º, "H"
T. E. 40-4503/9218

EDICTO: Juzgado en lo Comercial Nº 13, Secretaría Nº 25, comunica por TRES DIAS en el juicio "BURDMAN, CORINO y CIA. s/Quiebra", que el martillero José Antonio Pizarro (Lavalle 1537, piso 8º, "H", T. E. 40-4503/9218) rematará en Sarmiento 2454, 1er. piso, Capital, el día 28 de Abril de 1965 a las 10 horas, los siguientes objetos: 1 máquina de tejer marca "Dubied" Nº 652794; 1 máquina de tejer marca "Palmada", Nº 1415, eléctrica, con motor; 1 máquina de tejer marca "Dubied", y otras sin marca visible; repuestos para máquinas de tejer y distintos accesorios; muebles de oficina, etc., que se exhiben en el mismo lugar. Al contado. Comisión 10 %. Entrega inmediata. — Buenos Aires, Abril 8 de 1965. — **Dr. Carlos Alberto Ariosa, Secretario.**

Kingpetch y Burrini Pelean Hoy. Toda Italia Está Pendiente

BURRUNI

EL TITULO DE LOS MOSCAS EN JUEGO

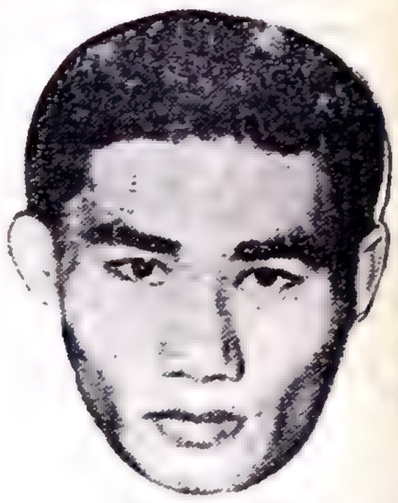

KINGPETCH

★ **ROMA, 22 (De nuestro enviado especial Tito Cherbi). — En cualquier parte se han producido los mismos fenómenos, provocados por el entusiasmo colectivo en vísperas de una pelea sensacional por la disputa de un campeonato mundial. Pero pocas veces como aquí, en esta ciudad febril, múltiple y mágica que otrora fue Capital del Mundo, ha podido verse un entusiasmo tan grande como el existente hoy, a 24 horas de la pelea Burruni-Kingpetch. Las peripecias sufridas por los empresarios italianos para lograr la visita del campeón mundial; luego sus desmentidas y sus postergaciones, y finalmente, ya en Italia, sus desplantes, han creado un clima que está haciendo vibrar a la península. Esperemos que el match lo justifique.**

crónica EN ROMA

La demanda de entradas para el gran combate de mañana por el título de campeón mundial de peso mosca ha excedido los límites previstos para estos casos, y se está dando la variante de que muchísimos interesados, especialmente llegados a esta Ciudad Eterna desde distintos lugares del país, están dedicados a la búsqueda fatigosa de algún boleto de entrada para cualquier localidad del Palacio Olímpico de los Deportes, sin vacilar en ofrecer cualquier cantidad de liras. Nadie quiere desprenderse de su entrada porque el interés de cada uno es evidente. Nadie quiere dejar de ver al pequeño campeón de origen sardo —que tuvo que dejar vacante su título de campeón europeo para enfrentar a Kingpetch—, seguro de que Burruni vencerá al tailandés y ceñirá la valiosa corona de rey del peso mosca.

• Amenaza de Suspensión

Los promotores del importante match ya están a salvo de cualquier quebranto justamente por la enorme demanda, la que determinó que se agotaran las entradas muchas horas antes de la pelea. Pero en medio de la alegría por el éxito económico del espectáculo se yerguen perspectivas amenazadoras, que podrán proyectarse hacia la postergación o suspensión del combate.

El árbitro mexicano, señor Ramón Berumen, ha dado margen a la primera disputa previa al combate. Los diarios denunciaron hoy que ayer fue visto junto a Pone Kingpetch; mientras el campeón estaba terminando su entrenamiento, Berumen fue sorprendido hablando con Pone en amable y larga charla, al parecer muy amistosa y cordial. Informado de la novedad, Pietro Fini, secretario italiano de la Unión Europea de Boxeo y representante de la Asociación Mundial de Boxeo, manifestó que esta noche iba a hablar con Berumen acerca de esa presunta anormalidad.

El otro punto de disidencia —aparentemente grave— gira alrededor de la revisión médica obligatoria, previa a la pelea. Se sabe —porque trascendió ampliamente— que Kingpetch quiere que el médico oficial lo revise en su alojamiento. El médico hizo saber a la entidad fiscalizadora del combate que quiere revisar a ambos púgiles en su consultorio y rehusó terminantemente acceder a la pretensión del púgil asiático. En última instancia, Kingpetch sigue irreductible en su absurdo pedido de "revisión médica a domicilio".

Hasta el momento, poco se sabe acerca del peso que llevará al ring el campeón mundial. Se ignora por completo si dará el peso de la categoría y qué medios ha empleado para alcanzarlo en las últimas horas, de acuerdo con los comentarios de personas allegadas al lugar de entrenamiento del tailandés, quienes afirmaban que Pone estaba "muy pasado" de la categoría.

• Perspectivas de Combate

Aunque la capacidad del estadio es para 17.000 espectadores, perfectamente ubicados, se espera una concurrencia de unas 21.000 personas, quienes colmarían, de pie o trepadas, todos los espacios disponibles

La pelea —que ha sido concertada a 15 rounds por estar en juego un título de campeón del mundo— promete alternativas muy brillantes. Kingpetch parece contar con grandes posibilidades debido a su estatura, su alcance de brazos y su técnica, que ha mejorado notablemente en los últimos tiempos. Durante su entrenamiento con púgiles locales impresionó bien por su dureza, al punto que Calandro, uno de sus ayudantes, debió dejar de prestarle colaboración a causa del fortísimo tren que impuso el campeón mundial.

Burruni, a pesar de que no tiene gran pegada, es un púgil agresivo, recio, combativo y aguantador. Si bien tiene ya 30 años de edad, sobresale en Europa por su velocidad y excelente estilo de pelea. Su amplio record —80 combates desde 1957 con 23 knock outs en su favor— ofrece los nombres de rivales de muchas nacionalidades diversas: 26 españoles, 19 franceses, 8 ingleses, 2 argentinos, 1 alemán, 1 finlandés, 1 estadounidense, 1 brasileño, 1 mexicano, 1 nicaragüense, 1 belga y también 18 italianos. Entre todos ellos, el hispano José Luis Martínez es el único que también ha peleado con Kingpetch.

"Oggi" Dice que HH Renovó con el Inter

★ **MILAN, 22 (ANSA). — Según la revista "Oggi" el director técnico del Inter, el siempre discutido Helenio Herrera, ha renovado su compromiso con el campeón del mundo de 1964 para continuar durante la temporada 1965-1966, pese a que según se había dicho, tenía varias propuestas de otros conjuntos de Italia y España.**

Según la mencionada publicación, el presidente del Inter, Angelo Moratti, fue quien hizo el anuncio, aunque dejando entrever que Herrera ha firmado su último contrato en Italia, ya que piensa retornar a España una vez finalizado este nuevo compromiso con la entidad italiana.

Herrera, que percibe 50 millones de liras anuales por entrenar al Inter, firmaría contrato con el Barcelona como entrenador y gerente general en la temporada 1966-1967, poniendo así fin a su campaña en Italia, donde sigue siendo uno de los hombres más discutidos de los últimos tiempos, aunque también uno de los mejores pagados del mundo entero. La pérdida de una de sus hijas, habría determinado a H.H. a retornar a España próximamente.

El Otro HH También Da Mucho que Hablar

★ **TURIN, 22 (ANSA). — El insignificante incidente verbal surgido ayer entre el entrenador de la Asociación de Fútbol Juventus, Heriberto Herrera, y el delantero argentino Combín, no ha tenido mayores consecuencias ya que Combín se presentó regularmente esta mañana al entrenamiento como si nada hubiera pasado.**

Combín, junto con sus compañeros, efectuó un cuarto de hora de gimnasia y luego disputó un partido durante treinta minutos. La fuerte discusión estalló ayer cuando el delantero argentino fue invitado, por el responsable técnico del Juventus, a abandonar el campo donde los jugadores turineses estaban entrenándose. El incidente verbal nació porque Combín se negó a entrenarse aparte, pues Herrera consideraba que éste se hallaba en inferioridad de condiciones respecto a sus compañeros y que por lo tanto, no estaba capacitado para seguir el ritmo del partido. La indicación de Herrera no causó ninguna gracia al delantero argentino que tuvo algunas palabras retirándose de inmediato del campo.

LA VUELTA AL MUNDO EN 80 LINEAS

El Santos Eliminado de la Río-San Pablo

★ **RIO DE JANEIRO, 22 (ANSA). — El mundialmente famoso equipo de fútbol Santos quedó eliminado de la rueda desquite del torneo Río-San Pablo. El Santos, que como se sabe cuenta con el calificado delantero Pelé, en nueve de los partidos jugados en la primera vuelta fue vencido cuatro veces, obtuvo tres victorias y se registraron, en consecuencia, dos empates.**

El América, de Río de Janeiro, también resultó eliminado.

El sábado comenzarán los partidos revanchas, con Vasco da Gama-Fluminense y Corinthians-San Pablo.

En descargo del famoso Santos cabe consignar que, por estar el equipo titular de gira, jugó varios partidos con la escuadra de reserva, la que, sin embargo, alinea a figuras muy cotizadas.

• Ocho Esquiadores a Salvo

BRISTEN, Suiza, 22 (Reuter). — Se encuentran sanos y salvos los ocho esquiadores suizos desaparecidos hace cinco días en un paso montañoso. El equipo de rescate desafió una tormenta de nieve pero finalmente la afanosa búsqueda dio feliz resultado ya que fueron hallados en una cabaña en el paso de Guetali a dos mil trescientos metros de altura. La radio Nacional Suiza irradió mensajes especiales para el grupo, recomendando que se refugiaran en una cabaña donde encontrarían combustible y comida. Los jóvenes recibieron el mensaje y siguieron estrictamente las instrucciones.

• Europeo Juvenil

BONN, Alemania Occidental, 22 (France Presse). — Se jugaron hoy los cuartos de final del Campeonato Europeo Juvenil de Fútbol con estos resultados: Italia 2, Irlanda 0; Checoslovaquia 0, Alemania Occidental 0 (por sorteo ganó Checoslovaquia); Inglaterra 5, Hungría 0 y Alemania Oriental 3, Holanda 0. En los partidos de semifinales se enfrentarán Inglaterra-Italia y Alemania Oriental-Checoslovaquia.

• Diez Uruguayos a Chile

MONTEVIDEO, 22 (Reuter). — Uruguay estará representado por 10 boxeadores en el Campeonato Latinoamericano que se realizará en Chile entre el 24 y el 31 de mayo. Serán seleccionados en un torneo que comenzará mañana y en el que están inscriptos 58 púgiles.

• Ganó Díaz

MIAMI BEACH, Florida, 22 (Reuter). — Rodolfo Díaz, veterano púgil argentino, derrotó anoche por decisión unánime al alemán Otto Brown en una pelea de diez rounds en el Auditorio de esta ciudad.

• Murió Johnny Dundee

EAST ORANGE, Nueva Jersey, 22 (Reuter). — A los 74 años falleció en el hospital local el ex campeón mundial de la categoría pluma, Johnny Dundee. Estaba afectado de neumonía y sufrió serias complicaciones en las últimas semanas. Dundee fue uno de los campeones más brillantes de su tiempo.

• Perdió Girves

HUELVA, España, 22 (France Presse). — El austríaco Scherz derrotó al argentino Manuel Girves en la segunda jornada del Campeonato Mundial de Billar al cuadro 71-2.

• Chile Espera

SANTIAGO, Chile, 22 (ANSA). — La Asociación Central de Fútbol espera respuesta de su similar peruana sobre el partido entre ambos seleccionados anunciado para el 28 en Lima. Los chilenos ofrecieron postergar la fecha si es que los peruanos quieren rehabilitarse de las dos derrotas que sufrieron recientemente.

Automovilismo: El Domingo, la Vuelta de Necochea. También Corren en Pau y Monza

★ **Otra importante competencia automovilística se realizará el próximo domingo. Se trata de la clásica "Vuelta de Necochea", en su sexta edición. Como se sabe, esta prueba se desarrolla sobre un triángulo que componen las ciudades de Necochea, Tres Arroyos y Juárez, y que los volantes deberán recorrer en dos ocasiones hasta completar los 737.400 kilómetros que la totalizan.**

Los más destacados corredores del momento figuran entre sus incriptos, mereciendo destacarse los nombres de Emiliozzi, Loeffel, Pairetti, Di Palma Calamante, Marincovich, etc.

• En Monza

MONZA, 22 (Reuter). Cien volantes de doce naciones intervendrán en la carrera automovilística de 1.000 kilómetros de Monza, para automóviles de Gran Turismo, que se disputará aquí el próximo domingo. Los cincuenta coches y sus equipos de dos conductores, recorrerán 100 veces el circuito de diez kilómetros.

Las pruebas de clasificación comenzarán mañana por la tarde y se completarán el sábado. La carrera cuenta con puntaje para el campeonato de marcas de automóviles, como para el trofeo internacional de prototipos. Ferrari intervendrá con cuatro coches, pero oficialmente, solo lo hará en la categoría de series.

• En Pau

PAU, 22 (France Presse). — Jim Clark (Lotus-Ford), Graham Hill (Brabham-BRM), Jack Brabham (Brabham-Honda) y Jackie Stewart (Cooper-BRM), serán las grandes figuras del Gran Premio Automóvil, que se dirimirá el próximo domingo en el circuito de la pirenaica ciudad francesa de Pau.

Los bólidos "Ferrari" serán los ausentes más destacados de esta primera prueba de la temporada francesa.

Los primeros ensayos se disputarán el próximo viernes por la tarde y los pilotos volverán a la pista con sus coches al día siguiente, veinticuatro horas antes de la largada de este vigésimoquinto gran premio, escenificado en un circuito sumamente espectacular en plena ciudad. Los corredores darán ochenta vueltas al circuito, para cubrir una distancia total de 220,8 kilómetros.

• Vuelco de Emiliozzi

OLAVARRIA, 22 (De nuestro corresponsal). — A la una de la madrugada del miércoles, en Hornos y Rivadavia, el coche que conducía Dante Emiliozzi —que marchaba a no más de 20 km. por hora—, fue embestido desde atrás por otro vehículo, conducido por Miguel Angel Santillán, de 18 años, que iba a por lo menos 100 km. La violencia del impacto hizo que el coche de Emiliozzi, en el que también viajaba la señorita Alicia García Ginarte, volcara. Afortunadamente, no se produjeron lesiones de consideración.

EL PAPA HABLO SOBRE DEPORTE

★ **CIUDAD DEL VATICANO, 22 (ANSA). — La Iglesia otorga gran importancia al deporte, que desarrolla el cuerpo, "templo de Dios", y el alma. Así lo expresó hoy el Papa Paulo Sexto en el curso de audiencia concedida a los participantes del Primer Congreso Internacional de Psicología del Deporte, que se desarrolla actualmente en Roma, hallándose presentes los delegados de varios países presididos por el señor Paul Challey Best.**

El Cologne, de Alemania, Viene Para Jugar Contra Boca y River

★ **COLONIA, 22 (Reuter). — Los dirigentes del campeón de fútbol de Alemania Occidental de 1964, F. C. Cologne, realizará una larga gira por varios países de América, según anunciaron hoy sus dirigentes.**

Ha trascendido, de acuerdo con lo manifestado, que el campeón del año pasado, que actualmente ocupa la segunda posición en el torneo de 1965, jugaría con Nacional y Peñarol de Montevideo; Boca Juniors y River Plate de Buenos Aires; Flamengo y Vasco da Gama de Brasil; Torino de Italia, para finalizar su gira en Caracas donde disputará dos partidos con rivales que aún no han sido designados. Las fechas para estos partidos están siendo preparadas y se darán a conocer próximamente.

Los directivos del Cologne, por otra parte, anunciaron que el delantero José Gilson Rodrigues, retornará a su país dentro de dos semanas después de haber actuado durante dos temporadas en el conjunto alemán. Rodrigues, que solo ha participado en cuatro partidos de la Liga con el Cologne desde agosto, se alistará en lo sucesivo en el San Pablo F. C., que acaba de contratar al delantero Valentim, que actuaba hasta hace muy poco tiempo en el equipo de Boca Juniors

REACCION EN LA BOLSA: ALZAS PARA 111 PAPELES

★ **La ligera reacción de la víspera se acentuó en la rueda de operaciones de ayer del Mercado de Valores de Buenos Aires. Al cierre, la plaza quedó con un ambiente sostenido, pero el volumen de lo operado se mantiene dentro de un límite moderado. Los papeles "clásicos", en especial Acindar, se colocaron con buena actividad y precios en alza. Se anotaron 111 alzas, las que oscilaron de 1 a 15 pesos; solo 25 papeles de empresas particulares perdieron posiciones, de 1 a 30 pesos, y 100 rubros mantuvieron su anterior valorización. Bajaron 1,70 pesos los títulos del Empréstito de Recuperación Nacional 9 de Julio al cerrar a 100.10 pesos por unidad. El total general de lo operado ascendió a 91.479.000 pesos valor nominal, correspondiendo, del mencionado importe, la suma de 65.956.000 pesos nominales a las acciones de sociedades anónimas. A continuación, las cotizaciones de los valores que operaron ayer:**

	Ant.	Ayer
BANCOS		
Avellaneda	400.—	400.—
Francés	290.—	300.—
Galicia	460.—	460.—
Interior	176.—	180.—
Italia	521.—	521.—
Monserrat	200.—	208.—
Pop. Argentino	200.—	200.—
Pop. La Plata	83.—	—
Supervielle	201.—	204.—
VARIOS		
A		
Aduriz	75.—	75.—
Acec	80.—	—
Acindar	95.—	99.—
Acinfer	122.—	123.—
Afra	—	15.—
Agrest	132.—	132.—
Agrometal	—	125.—
Alpargatas	—	116.—
Arcmsa	100.—	100.—
Aranco	50.—	—
Arg. de Edif.	—	50.—
Arg. del Sur	—	128.—
Armando	131.—	139.—
Astarsa	35.—	36.—
Astra	127.—	128.—
Atanor	98.—	100.—
Atma	80.—	78.—
Azuc. Argentina	119.—	143.—
Azuc. Tucum.	35.—	38.—
B		
Bagley	370.—	370.—
Benegas	120.—	120.—
Berlingieri	221.—	140.—
Bernardin	96.—	96.—
eBrtagni	78.—	80.—
Bod. Esmeralda	161.—	161.—
Borward	156.—	—
Brandt	—	10.—
Building	116.—	—
C		
Cala	116.—	120.—
Campomar	83.—	84.—
Canale	135.—	135.—
Cantábrica	100.—	100.—
Casado	80.—	81.—
Capea	—	140.—
Caputo	38.—	38.—
C. Sauce	—	113.—
C. Schuster	57.—	60.—
C. Muñoz	100.—	104.—
C. Stewart	70.—	70.—
C. Virginia	—	261.—
Catuogno	120.—	—
Celulosa	—	94.—
Cidec	178.—	180.—
Ciervo	138.—	138.—
Cigás	—	35.—
Cimet	—	94.—
Cincotta	102.—	102.—
Cindelmet	122.—	123.—
Cinzano	320.—	320.—
Cofia	240.—	—
Colorin	99.—	100.—
C. del Plata	380.—	380.—
Corcemar	190.—	192.—
Córd. del Tuc.	315.—	320.—
Cordonsed	101.—	105.—
Crédito Español	—	4000.—
Crit. Cuyo	—	140.—
Cr. Rigolleau	102.—	102.—
Crush	113.—	113.—
Cualicerón	120.—	119.—
Cuereta	—	270.—
Cura	168.—	170.—
D		
Daneri	212.—	215.—
Del Atlántico	19.—	19.50
Delgado	20.—	20.—
De Lorenzi	—	290.—
Dela Penna	83.—	83.—
Dibasa	95.—	102.—
Di Paolo	73.—	7[illegible].—
Ditlevsen	52.—	51.—
Dockoil	75.—	—
DKW A. Unión	48.—	48.—
E		
Edit. Códex	78.—	98.—
Edit. Losada	56.—	56.—
Electroclor	—	205.—
El Globo	40.—	41.—
Esmetal	—	30.—
Estrada	79.—	81.—
Fabril Financ.	65.—	68.—
Fader	105.—	105.—
Fapi	21.—	22.—
Fava	87.—	87.—
Fleit	—	90.—
Finanfor	90.—	88.—
Fifa	57.—	57.—
Flámex	50.—	50.—
Flaiban	—	61.—
Forja	191.—	190.—
Fomalio	—	123.—
Fórforos	—	147.—
Frig. La Pampa	157.—	157.—
Frig. La Plata	—	75.—
G		
Galate	34.—	34.—
Galileo	169.—	169.—
Galimebrti	103.—	105.—
García R.	160.—	160.—
Garovaglio	36.—	37.—
Gema	150.—	150.—
Geotécnica	145.—	151.—
Goffre	53.—	59.—
Gráfex	51.—	52.—
Griego	465.—	465.—
H		
Hafen	128.—	128.—
Heredia	86.—	88.—
Hidrófila	90.—	93.—
Himalaya	50.—	50.—
I		
Iggam	68.—	70.—
Ind. Bofelli	116.—	116.—
Ind. Celulósica	—	32.—
Ind. Caren	48.—	48.—
Ind. Grassi	81.—	81.—
Ind. N. S. Fe	90.—	91.—
Ind. Arg. Panel	84.—	84.—
Ind. Paraguaya	—	127.—
Ind. Pirelli	—	198.—
Ind. Rab.	—	135.—
Ing. Tabacal	370.—	350.—
Ipako	—	183.—
Italo Electric.	—	710.—
Iva	69.50	70.50
J		
Jabón Federal	73.—	74.—
K		
Kaiser	138.—	140.—
Koch	—	47.—
Kraft	16.—	17.—
L		
La Emilia	96.—	100.—
La Germinadora	40.—	49.—
La Superiora	145.—	145.—
Ledesma	178.50	181.—
Libr. del Colegio	103.—	103.—
Libra	20.—	20.—
Lombardi	—	108.—
Lonvie	—	57.—
Luccini	—	105.—
Los Andes	97.—	98.—
Lutz Ferrando	104.—	87.—
M		
Madex	—	25.—
Magnasco	147.—	149.—
M. Algodonera	—	82.—
M. Caucho	45.—	45.—
M. Forti	104.—	104.—
Marvel	—	32.—
Maspero	58.—	60.—
Mat. Drago	125.—	135.—
Mellor	—	400.—
Merex	—	93.—
M. R. de la Plata	143.—	115.—
M. Tandil	—	95.—
Migra	105.—	131.50
Midland	103.—	101.—
Minera Aluminé	14.50	15.—
Morixe	—	340.—
Multiplás	18.59	19.—
N		
Necchi	107.—	109.—
Nahuel	129.—	129.—
Nerolite	131.—	132.—
Noel	—	80.—
Nougués	440.—	440.—
O		
Odol	330.—	340.—
Oleag. R.	90.—	—
Once	67.—	67.—
Orus	—	42.—
P		
Padilla	—	104.—
Palmas	58.—	58.—
Panificación	123.—	—
Papelera Arg.	66.50	71.—
Pap. Bs. As.	50.—	48.—
Pap. Plata	107.—	106.—
Pap. Pedotti	—	50.—
Particulares	440.—	445.—
Patricios	23.—	24.—
Patrick	10.—	11.—
Patagonia	48.50	50.—
Paz y Posse	295.—	295.—
Pérez Companc	114.—	120.—
Peters	—	140.—
Petracca	150.—	153.—
Piccardo	190.—	190.—
Plastiversal	30.—	30.—
Plavinil	330.—	330.—
Polledo Cont.	170.—	170.—
Porcel Americ.	—	133.—
Prod. Mu Mu	—	116.—
Protto	52.—	54.—
Productex	130.—	130.—
Pueyrred. Const.	46.—	46.—
Q		
Química Estrella	—	125.—
R		
Ragor	145.—	144.—
Rheinsthal	112.—	115.—
Rycsa	10.50	10.50
S		
Saint	87.—	90.—
Salvo	132.—	135.—
S. Pablo	165.—	170.—
Sasestru	100.—	99.—
Schcolnik	183.—	183.—
Sedalana	220.—	220.—
Selmar	—	40.—
Selsa	85.—	92.—
Semaco	127.—	—
Siam Máq.	41.—	42.—
Siam Aut.	41.—	43.—
Sol Petróleo	43.—	44.—
Stocker	45.—	46.—
Suchard's	—	100.—
Suixtil	—	56.—
T		
Textil Oeste	108.—	115.—
T. Adabor	39.—	40.—
T. Coghlan	—	73.—
T. Rivadavia	47.—	48.—
Talacasto	96.—	97.—
Tamet	92.—	—
Tecnometal	85.—	—
T. Müller	114.—	117.—
Tolyca	78.—	103.—
Textilyute	185.—	—
Tidem	80.—	—
Tornquist	115.—	120.—
Trust Joyero	183.—	184.—
V		
Vasalli	110.—	125.—
Ventaplast	34.—	34.—
Vucotextil	152.50	152.50
W		
Wecheco	107.—	107.—
Wells	51.—	55.—
Z		
Zanella	95.—	97.—
Zucamor	100.—	100.—

TRES ULTIMOS DIAS DE LA MUESTRA DEL HOBBY

★ **Hasta pasado mañana, domingo, funcionará en el edificio E.P.P.A. (Exposición Permanente de Productos Argentinos), ubicado en Cangallo y Maipú, la Exposición del Hobby de 1965. En esta interesante muestra, que funciona diariamente entre las 15 y las 21, se exponen curiosidades tales como miniaturas dentro de botellas; cañones de bolsillo, esculturas realizadas sobre tizas comunes; barcos antiguos y modernos; trenes eléctricos que, al funcionar, hacen las delicias de grandes y chicos; autos de carrera, aeromodelos y otros elementos de gran valor, como, por ejemplo, una catedral construida con estampillas de nuestro país usadas. Para la realización de esta minuciosa obra, que exigió extraordinaria paciencia y habilidad artística, se utilizaron nada menos que 28.132 estampillas y 1.272 horas de trabajo.**

AVISOS AGRUPADOS

BERNAL y WILDE
Dueño vende lotes sin anticipo. $ 1.500 por mes, a 2 cuadras de colectivo. Agua y luz.
Cadorna 153 - WILDE - 207-0518

CASITA DE MATERIAL, 7 cuadras estación $ 18.000 contado y $ 2.000 men. Hay fac. para el cont. Lavalle 1619, 4º piso, "C". T. E. 49-3949.

ABOGADOS
PARA OBREROS
DESPIDO - FALTA DE PAGO - ACCIDENTES - SUSPENSIONES — Consulte gratis de 9 a 20 horas.
De lunes a Viernes
URUGUAY 766, PISO 6º, OFICINA 34
Doctores S. CASAMENTO y R. PRIETO
PAGAMOS LOS TELEGRAMAS
TRAMITES URGENTES

DINERO SOBRE AUTOMOTORES
FINANCIACIONES Y PRESTAMOS: Recuper secuestros Compramos juicios Seriedad y confianza. JUAN B. ALBERDI 1172 T. E. 90-0275

DINERO 45-0762
Sin Retención, Largos Plazos
Créditos Prendarios sob/art. hogar y maquinarias en gral., etc. "LU-VI". MAIPU 359 1er. Piso, asc. Nº 1, de 15 a 20 hs.

DESPIDOS
CONSULTE GRATIS
Atienden Abogados Especialistas de 9 a 20 horas
Doctores S. CASAMENTO y R. PRIETO
Uruguay 766, piso 6º, Oficina 34
Pagamos los Telegramas

A GANAR DINERO
Con la mejor profesión. Aprenda en 4 meses ELECTRICIDAD DEL AUTOMOVIL. — Porvenir seguro. Abierta la inscripción
BARTOLOME MITRE 2642

CASITA MOD. Vendo $ 19.000 c/f. y $ 1.500 por mes. Otra sobre asfalto $ 54.000 c/f. y cuot. Tenemos en todas las zonas con más facilidades. Consúltenos: 23-5267. Máximo Paz 114 - Lanús

MONTE GRANDE
Casa y lote, pavimento, luz eléctrica, colectivo. Posesión 20.000 y mens. Suipacha 512 - 1º "A"

APRENDIZAS PARA MAQUINA Y MAQUINISTAS PANTALONERAS CONFECCION FINA
Horario de trabajo: 14.45 a 22 hs. Presentarse: 15 a 17 horas.
Jujuy 161 Capital

HERMOSA CASITA tipo americano. Urg. vdo. $ 18.000 cont. y cuotas $ 1.500. Inf. hoy y mañ. Av. Patricios 1467, Dto. 3. 21-7429

Academia de Choferes RENEE
Enseña en tránsito. Modelo 1965. De 7 a 20 horas. Curso Nocturno hasta las 23 horas.
BOLIVAR 3º T. E. 90-7745

HIPOTECAS 1ª y 2ª - CAPITAL y GRAN BS. AS. URGENTES
Saldos de Compras
R. PEÑA 189 - 3º P., Of. 6

GONZALEZ CATAN
LOTES
A 8 cuadras estación y 3 cuadras del camino de Libertad a Ruta 2 muy barato, en 132 mensualidades. Teléfono 31-1611 y 1638. de 12 a 19 horas.

CASITAS EN BURZACO.
$ 16.000 y $ 2.500 por mes.
LIBERTAD 434, Piso 10º, Of. 103
T. E. 35-6040

A/DINERO
Alhajas, pieles, var máquinas de escribir calcular. etc.
MAXIMO EN EL ACTO
C. PELLEGRINI 105, Of. 4
T. E. 35-8798

CAMINO G. BELGRANO
Km. 17. Casa y lote s/Av. Monteverde, luz eléctrica, 6 líneas colect. Posesión 40.000 y mens.
SUIPACHA 512 - 1º "A"

¿QUIERE USTED CASARSE?
Agencia Matrimonial M. B.
25 de Mayo 158 — 33-8906

CASITA EN BURZACO. 2 hab. cocina y porch. Lote 270 mts. a 2 c. pav. Posesión solo $ 35.000. Tratar: San Juan 1021 - Capital.

A - HOY DE 8 a 21 HS.
GRAUS MUEBLES en sus 2 casas liquida p/construcción tod/el Stock en muebles nvos. y de ocasión, dormit/comedores, juegos d/living tod/los estilos, placares todas las medidas, en blanco, lustrados o pintados; divanes, colchones s/pulman y goma pluma; lámparas, arañas, marcos, espejos, cuadros al óleo, etc. Otorgo crédito liberal. Juramento 2767 y Av. Libertador 6001 esq/Juramento. 73-3073 y 76-3294

J U B I L A D O
Buena presencia, para trabajo fácil. Viático y Comisión.
PASTEUR 626

LIBRETAS TERRENOS
Pagos atrasados
COMPRAMOS
Montevideo 708, 5. P. of. 29 Tde.

S A S T R E
Tapados finos. Se necesita
ALSINA 887

DINERO EN BELGRANO
Alhajas, rescate pólizas, máq ofic., TV, radio trans. Compro oro. — CABILDO 2967, local 2
De 10 a 18.30 horas

A DINERO EN EL ACTO
S. alh., oro, brill., pieles, varios, etc. 10/19.30. Mañana 9.30/13 hs.
ESMERALDA 433, 5º - 45-0056

LOTES EN MORENO A $ 65.000, PRECIO TOTAL
Solo $ 13.000 poses., saldo en cuotas. Ideales para vivienda permanente, sobre pavimento, colectivo 9 en la puerta, solo 18 cdras. estación, luz eléctr., amplia opción. Increíble venta efectuada por sistema americano C.E.C. TUCUMAN 927, 7º P. Capital. 9 a 19.30

VENDO UN COMBINADO-RADIO
de pie. 4 velocidades, en buenas condiciones. $ 8.000.—.
Tratar: CONSTITUCION 4157, Capital - T. E. 922-3240

MUCHACHA JOVEN
Responsable para todo trabajo, con referencias rapa corta familia. Excelente habitación. Muy Buen sueldo.
PAMPA 1950/53 - Piso 15 B

SAN JUSTO-CASANOVA
Vdo. lote c/casita 2 amb., pav., colectivo. $ 12.000, fac. y $ 3.600 p/mes. Tratar: R. Mejía
Av. de MAYO 1895, Bar D. Bosco
T. E. 68-9362

PROFESIONALES

VENEREAS - SIFILIS
PIEL - VIAS URINARIAS
Dr. LUIS ITZCOVICH, Médico
Todos los días de 9 a 12 y 17 a 20
CALLAO 449, P. 3º 46-5263

B. MAS - Partera
Consultas todos los días y dgos. de 9 a 22 horas. Sarmiento 1187 esq. Libertad — T. E. 35-7740

VENEREAS
URINARIAS - PIEL - SIFILIS
Cons. 9 a 12 y 16 a 20. Sáb. 9 a 12.
Dr. Domínguez Ortiz (Médico)
47-7238 — RIVADAVIA 2625, 3º

Doctor JAIMOVICH
Médico
PIEL
Enfermedades de la
10 a 12 y 15 a 20 hs. 49-3835
Corrientes 1665, piso 1º 46-2974

Dr. Manuel Isidoro Garay
Médico Psiquiatra
JUAN M. GUTIERREZ 2564
(Pueyrredón y Las Heras)
Planta baja C. - T. E. 85-0404
Horarios: Lunes y Jueves de 10 a 12 y de 14 a 16 hs.

Vías Urinarias - Piel
Simón Spollansky — Médico
De 9 a 21 horas
LAVALLE 1615, P. 8º - 45-1561

Dr. SCHUFF Médico Especialista en VIAS URINARIAS
De 10 a 20 hs. PASTEUR 463, piso 1º, depto. B — T. E. 48-2251

Dr. RODOLFO M. RUIZ DENTISTA CIRUJANO
Comunica a usted que ha inaugurado su consultorio donde atenderá los días lunes, miércoles y viernes de 15 a 20 hs., y sábados de 9 a 12 hs. Pedir hora. Guevara 1505 (esq. Estomba). T. E. 54-3371
El consultorio está equipado con torno ultrasónico

NUESTRAS RECEPTORIAS

CAPITAL

AGRONOMIA: Condarco 4623, T. E. 52-6261.
ALMAGRO: Medrano 53, T. E. 88-6376.
BARRIO NORTE: Santa Fe 2450, Local 62, 83-6586.
BARRIO VARELA: Avenida del Trabajo 2401.
BOEDO: Boedo 1009 T. E. 97-3265.
PARQUE PATRICIOS: Caseros 3330, T. E. 91-0881.
PATERNAL: Avda. San Martín 3191, T. E. 59-1260.
CABALLITO: Rivadavia 4967, Local 1.
BELGRANO: Cabildo 2967, Local 28-29, 701-7670.
CENTRO: Uruguay 671, T. E. 46-3484.
FLORES NORTE: Gaona 2722, T. E. 59-8112.
FLORES: Ramon L. Falcón 2519, T. E. 612-6937.
LINIERS SUR: Tellier 887.
ONCE: Rioja 202 (esq. Alsina), T. E. 93-0455.
PALERMO: Serrano 2272, T. E. 72-2470.
L. M. DRAGO: Nahuel Huapi 4395, T. E. 52-8931.
PARQUE CENTENARIO: Díaz Vélez 4542, 88-7882.
VILLA CRESPO: Corrientes 5225, T. E. 54-7018.
VILLA SOLDATI: Lafuente 2830, T. E. 922-4797.
V. URQUIZA: Triunvirato 4489, Local 6, 51-3858.
VILLA DEL PARQUE: Cuenca 3098, T. E. 50-0656.
VILLA DEVOTO: Segurola 2032, T. E. 67-6729.
VILLA PUEYRREDON: Albarellos 2506.

GRAN BUENOS AIRES

AVELLANEDA: Av. Mitre 2019, T. E. 22-7090.
CASEROS: Andrés Ferreyra 20, T. E. 750-1330.
HURLINGHAM: Eduardo VII 1378, T. E. 655-0326.
ITUZAINGO: Rivadavia 21683, T. E. 654-0737.
LANUS ESTE: López y Planes 1053, T. E. 241-0336.
LANUS OESTE: Coronel D'Elía 1795.
LA PLATA: Calle 7, Nº 705, T. E. 2-5704.
LLAVALLOL: Cuyo 611.
MARTINEZ: Alvear 108, piso 1º, T. E. 792-9639.
RAMOS MEJIA: Rivadavia 14052, T. E. 656-4721.
SAN FERNANDO: Lavalle 1153, T. E. 744-5637.
VICENTE LOPEZ: Maipú 130, Local "F".
MUNRO: Vélez Sársfield 4946, T. E. 740-5010.
QUILMES: Moreno 742, T. E. 203-2232.
SAN MARTIN: L. Gral. San Martín 125, 755-0221.
SAN JUSTO: H. Yrigoyen 2474, T. E. 621-2155.
VILLA BALLESTER: Pueyrredón 40, T. E. 758-0130.

LOTERIA DE LA PROVINCIA SORTEADA AYER: CON $ 2.400.000 EL 15.213

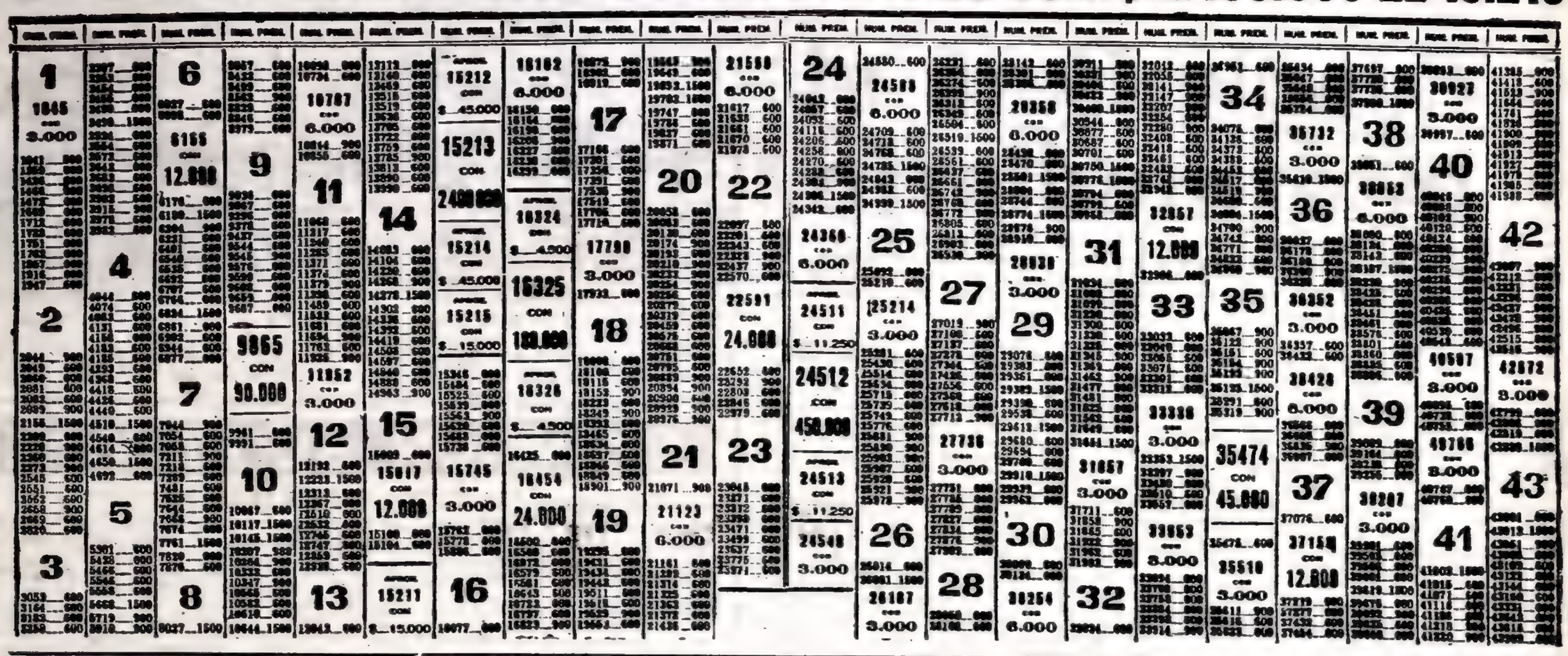

Aproximaciones

Con $ 45.000

15212

15214

Con $ 15.000

15211

15215

LOS 21 PREMIOS MAYORES

1	$ 2.400.000	15213	8	„ 12.000	6155	15	„ 6.000	21590
2	„ 450.000	24512	9	„ 12.000	15017	16	„ 6.000	24360
3	„ 180.000	16325	10	„ 12.000	32957	17	„ 6.000	24586
4	„ 90.000	9865	11	„ 12.000	37156	18	„ 6.000	28358
5	„ 45.000	35474	12	„ 6.000	10787	19	„ 6.000	30254
6	„ 24.000	16454	13	„ 6.000	16102	20	„ 6.000	36428
7	„ 24.000	22591	14	„ 6.000	21123	21	„ 6.000	38053

Terminaciones

213

Con $ 2.100

13

Con $ 900

3

Con $ 450

EXTRACTO POR PROGRESION DEL SORTEO

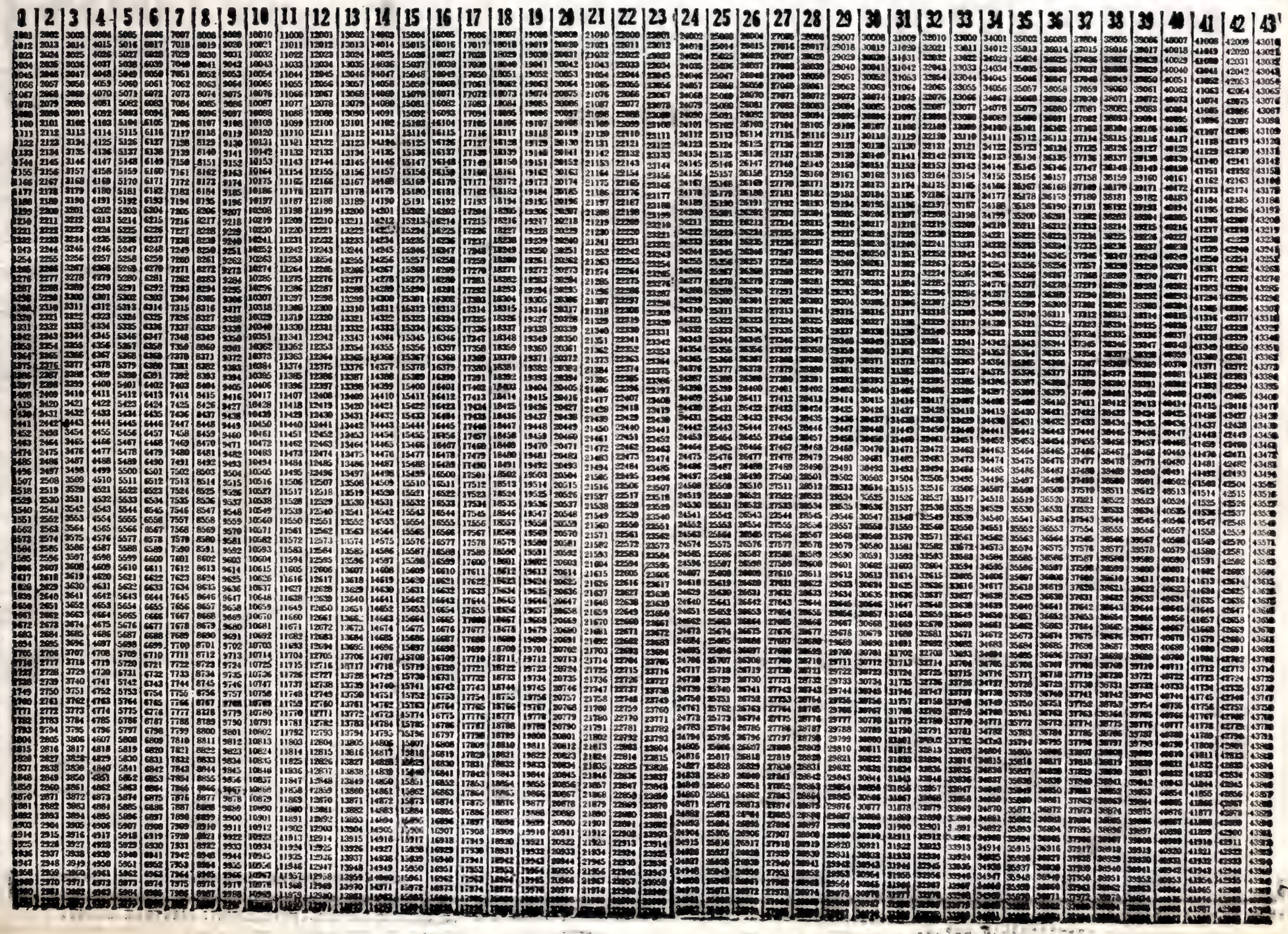

UNA TRIPLE INTERESANTE

Beagle Será el Intermediario

★ **Frondosas y complicadas se presentan las pruebas donde se disputará la triple del domingo en el hipódromo de San Isidro. Perdedoras de 3 y 4 años, en el Buchardo, potrillos noveles que buscarán su primer triunfo en el Pechazo, y potrancas de dos años que intentarán salir de pobre, integran una jugada que intensificará el interés de los aficionados.**

crónica EN EL TURF

● ***Windage***

★ Puestos a elegir entre las competidoras de la inicial, salta a la vista **WINDAGE**, por sus segundos de Sinah y Petit Point. La defensora de La Quebrada ha seguido ejercitando con buen resultado, y a no dudarlo será la candidata de la mayoría.

Debemos citar como las enemigas más calificadas de la pupila de Oscar Zarlengo, a **MISS MUNDO**, que vuelta a su cancha, donde ostenta un rosario impresionante de segundos puestos, puede hacer valer su fuerte atropellada. La tercera en discordia es **ECLAIR-CIE**, que al debutar fue cotizada como si corriera sola sin responder, y puede dar razón a Casalini, que la cree buena de veras.

● ***Beagle***

En el Premio Pechazo, la tenida será muy brava entre los potrillos. El que se destaca con más posibilidades de triunfo es **BEAGLE**, con quien Figueroa y el Cruz de Palos se decidieron presentar en esta. Cabe recordar, que en su última, el hijo de Bellman se clasificó segundo de Kla-Rome-Co, adelantándose a Super Man, que ya es mucho decir. Pero el hijo de Basquiña, deberá extremar sus recursos para derrotar a **TELSTAR**, cuyo muy fresco segundo de Snow Cry, al pescuezo, lo cataloga como muy bravo enemigo. Terciará en la contienda con muchas pretensiones, **BALDER**, que se halla listo para desquitar los casi tres millones de boletos que se tragó en su debut. Ha seguido bien el Pretexto de Lema, y no sería de extrañar que postergue para otra, las ilusiones de los anteriores.

En el final de la jugada, **GEORGICA** salvado el debut, puede constituirse poco menos que en una fija. Los aprontes de la hija de Gulf Weed, que cuida Torterolo indican que superará en grado sumo su tercero de Arirtza. Por supuesto que debe evitar que **YUVARITA** la postergue, como cuando se enfrentaron, ya que la pupila de Ambrosio Elnen, ha seguido en gran forma. Dos que bien bailan son **MUECA** que debe desquitar al Sancti Spiritu y **ROYAL BLOOD**, que ha mejorado en tal forma, que por su stud, pienso en completa rdoblete con Windage.

Romero Reemplaza a José Fregonese

★ Mientras dure la suspensión impuesta a José Fregonese por las performances contradictorias de Semilla, que acaba de ganar tras defeccionar en sus performances anteriores, será reemplazado en la atención de sus pensionistas por el cuidador Luis Romero.

Rubencito, Muy Bien en Palermo: 29"1/5

★ Seguidamente damos a conocer los ejercicios controlados ayer en la pista auxiliar de Palermo, destacándo antes la partida de Rubencito, por ser la más sobresaliente de la jornada:

(Pista auxiliar normal)

HORACITO, M. De Marco, 800 en 49" con 12" de final, buena partida para el premio Exótica, del sábado en Palermo; RUBENCITO, C. Sauro, a la par de YULITA, 2 años, B. Arturo, 500 en 29"1|5 con 12" de final, el primero dio cinco cuerpos e igualó; BARTOLO, 2 años, P. Tárrago, 500 de las cintas en 30" con 12" de final; FACE BRLNE, O. Tévez, 500 de las cintas en 29" 4|5, finalizando en 12"1|5; SINON, H. Herrera, 800 en 53"3|5, cómodo del opuesto; MOSQUITERO, D. Vidal, 700 en 43"4|5 con 12"3|5 de final; COATAY, L. Calvete, 500 de las cintas en 21 segundos.

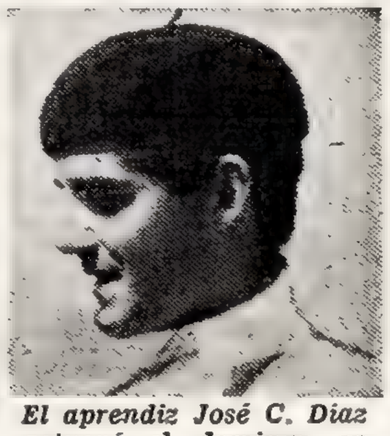

El aprendiz José C. Díaz actuará el domingo en La Plata. Este pichón de jockey, con aptitudes destacadas, podrá lucirse con Sol Marino

CARINO FINALIZO BIEN EL TRAINING: 1' 2" 3|5

★ **En la pista de arena del campo de entrenamiento de San Isidro fueron controlados ayer varios ejercicios, efectuados en su mayoría por pensionistas de Francisco de Vitale. Uno de ellos, Carino, anotado en la prueba final de Palermo, se lució al descontar 1000 metros en 1'2"3|5, de acuerdo con el detalle que damos a conocer seguidamente:**

(Pista de arena normal)

BLEND, I. Leguisamo, a la par de CHOYA, F. Irigoyen, 1000 cómodos, en 1'2"4|5; CARINO R. Alzamora, a la par de IRIS BELLE, A. Gaetán, 1000 en 1'2" 3|5; INDIO QUINTIN, R. Colman, 1100 en 1'2"4|5, los primeros 800 a la par de SHER PUDO, P. Quevedo, en 49"3|5; LUCKY MAN, F. Irigoyen, a la par de TRANSFORMADO, H. Anacona, 600 en 36"1|5; INDIO FLORIDO, J. Camoretti, a la par de INDIO BONITO, P. Quevedo, 800 en 49"; ORGAZ, R. Alzamora, a la par de COHETE, I. Leguisamo, 1200 en 1'17"3|5; UN PIRATA, L. Calvete, a a par de CORCOVADO, P. Sierra, 600 en 35"3|5; EL CORREO, F. Irigoyen, a la par de BONEY, I. Leguisamo, 1000 en 1'4"; SUERTELIN, N. Fernández, 1600 en 1'45"; LOCADIA, F. Irigoyen, 700 en 44"; CREVASSE, I. Leguisamo, 1000 en 1'7"; TANTOLIO, F. Irigoyen, 800 en 51"3|5; FEUSHINA, A. Etchart, 800 en 50"3,5; PLATERITO, C. Leguizamón, 800 en 49"3|5; QUERELA, F. Irigoyen, 800 en 49"3|5; FIDE, P. Quevedo, 500 en 30"; ROSALIE, I. Leguisamo, a la par de LEONTINE, F. Irigoyen, 800 en 49"; MANZANA, A. Gaetán, 800 en 51"2|5; CARATE, A. Gaitán, a la par de MORIAH, R. Alzamora, 800 en 52"; BIDORRIA, A. Gaetán, a la par de SANMARTINIANA, R. Alzamora y de una compañera, C. T. Barrios, 800 en 53"2|5.

Mirlo Rey Anduvo Ligero en el Sur

★ Varias partidas finales para los próximos programas fueron controladas en la auxiliar, normal, del hipódromo platense, debiendo destacarse la de Mirlo Rey, que se mostró en forma al descontar 500 metros en 29"4|5:

(PISTA AUXILIAR NORMAL)

TAMALE, N. Vismara, 500 en 31"3|5; MIRLO REY, J. Yalet, 500 en 29"4|5; BAILECITO, A. Saavedra, a la par de TINTE AZUL, V. Cejas, 600 en 35"4|5; FABULARIO, H. Rúa, 600 en 37"3|5; LLAI, R. P. Rodríguez, 700 en 42" 3|5; RAREZA, N. Vismara, 800 en 50"3|5; K. HACHA, H. Croccia, 1300 en 1'36".

ROSARIO

PARA MAÑANA

3ª CARRERA

1300 Metros — A las 14.10

(En esta carrera comienza la apuesta triple)

1 Carátula 57, R. Ferreyra
2 Mengua 57, O. Magistral
3 C. Bibi 57, A. Luján
4 Pest 57, F. Lerma
5 Frutilla 57, L. Añazco
6 Alianza 57, R. V. Ledesma
7 Limosa 57, H. Soliño
8 Garbosa 57, N. E. Quinteros
9 Luzalba 54, A. P. Maldonado
10 En'dercita 52, X. X.

8ª CARRERA

1300 Metros — A las 17.15

1 Bello 57, N. E. Quinteros
2 Aguapé 57, X. X.
3 El Dire 57, C. A. Sáenz
4 Clarillo 54, S. G. Ledesma
5 Popeye 55, J. H. Figueroa
6 Blancard 55, F. Lerma
7 Virasolo 54, no correrá
8 Confi'te 54, no correrá
9 C. Siemp' 54, no correrá
10 T. San 52, no correrá
11 Tarar'do 52, X. X.
12 Quemar 52, A. P. Maldonado
13 Koska 51, no correrá

Sauce Real Mejorará su Ultima Actuación

★ Otra de las aclaraciones formuladas para los próximos programas, corresponde a Sauce Real, cuya reciente actuación es considerada anormal por el cuidador Victorio O. Cevasco. Estima este preparador, que el hijo de Sauce Viejo, en cancha firme, responderá a sus buenos antecedentes en la prueba final del sábado en Palermo.

Para Sindical Han Pedido Aclaración

★ Respecto a su pupilo Sindical, ha solicitado la aclaración de práctica, el cuidador Gabino O. Gutiérrez. El hijo de Singapur viene de fracasar frente a Puck, malogrando más de un millón doscientos mil ganadores, debido a los tropiezos que sufrió durante el desarrollo de la lucha.

CONFITERIA
"SUNSEP STRIP 77" R. TRELLES 2342 Alt. Av. S. Martín 3000
ALFREDO GOBBI y 2 Grandes Conjuntos
WHISKY $ 100 — 20 CARAS BONITAS
Abierto todos los días

Moderador logró su tercera victoria consecutiva en la última reunión palermitana. Sobre cancha pesada y contando con la eficaz dirección de José L. Leguizamón, aventajó por 1½ cuerpo a Chambois, empleando 2'37" 1/5 para el recorrido de los 2500 metros. Tercero, a 2 cuerpos, arribó el favorito Fibran.

ATENCION AL RELOJ...

PARA EL DOMINGO EN SAN ISIDRO

1ª Carrera - 1400 Metros

Relojes en mano, performances a la vista y la memoria presta, comenzamos con el premio Rossini, para dos años ganadores de una:

ALVER VERAZ dio cuatro cuerpos y dominó por tres a Glaciar, marcando 47"3|5 para los 800 con 11"3|5 de final. Ganó por muerte al debutar, y según el reloj es un **CANDIDATAZO.**

MUY LUJOSO con Saurito en pose, 1'29" en la húmeda del H.P. con 13" de final. Debutó ganando muy fácil, este ostentoso del Golondrina. **Enemigo.**

MISTER BRUCE hará valer su atropellada. **Cuidado.**

CARTUJANO con R. J., 1400 en 1'28"2|5 a. h. S.I. Si está tranquilo, se convertirá en gran enemigo.

2ª Carrera - 1600 Metros

Yeguas de cuatro y cinco años, ganadora de una y dos, disputarán el Djago, sobre la milla. Relojeros, a mí:

CAPERUCITA floreó en la pesada del Norte en 1'46"2|5. Es de regular para arriba, y debe rehabilitarse. **Candidata.**

PATRIA por sus pagos, 1600 en 1'44"3|5. Ganó en el bosque y con este apronte, tratará de hacerse el lobo y comerse a Caperucita. **Enemiga.**

MANDOKA con Riverito, 800 del op. en 51"4|5 a.p. S.I. Segunda de Correítas en su vuelta a la milla. **Anda mucho.**

AMURA en Palermo, se mandó un floreo de 1'45" con 13" de final. Falló su regularidad contra Correítas, al llegar lejos. Don Santiago quiere desquite.

3ª Carrera - 1000 Metros

Premio Buchardo, comienzo de la triple y de la locura. Dejémonos de eso muchachos, y a ver qué dicen los "tacheros":

WINDAGE con Longo, 600 en 36", op. ar. S.I. Sinah y Petit Point la dejaron pagando. Esta es la vencida. **CANDIDATAZA.**

ECLAIRCIE, 1000 en 1'2" del op. a.h. S.I. Anda mejor que cuando debutó con muchos vales y boletos. Fija de los entendidos. **Enemiga.**

MISS MUNDO hizo 1000 suave en 1'4" pes. S.I. Ahora que rompió el embrujo de los segundos puestos, tal vez consiga el primero. Siguió bien.

LIGHT con Encimas, 1000 en 1'4"4|5 p. S.I. Le dieron un descansito reparador. Puntera peligrosa.

4ª Carrera - 1400 Metros

Aquí te quiero ver escopeta. Continúa la triple en el Pechazo para potrillitos perdedores. Pero confiemos en el reloj:

TELSTAR perdió por poco contra Snow Cry. Repitiendo no pierde. **Candidato.**

BALDER con Jara y a la par de Santos Pérez, 800 en 51"2|5, pes. S.I. Dos millones y medio de boletos en su debut, confirmaron lo que les gustaba, pero no respondió. ¿Desquitará?

AVENGER floreó en la pes. S.I. en 1'42" para los 1500. También tiene 47"2|5. Si pierde, Miguelucho Sola lo pondrá Prisionero.

BEAGLE con el colorado Cosenza, 1400 en 1'28"4|5 con 12"4|5 de final, H.P. Está anotado también el sábado. Donde intervenga será la fija del día. Si corre en esta: **CANDIDATAZO.**

5ª Carrera - 2400 Metros

El premio clásico Federico de Alvear será la base del programa. El peso por edad, parece favorecer a la juventud. Mucha atención a la marca de los relojes:

MAANIM con Aníbal, 800 a media cancha con 50"1|5, a.p. S.I. Doretta y Charolais fueron sus verdugos. Sin estos aviones a la vista, hará galope largo. **CANDIDATAZO.**

BERENJENAL y Calígula a la par, 800 cómodo en 50"4|5 húm. del H.P. Será la escolta del anterior.

MODERADOR recorrió 1000 metros de codo en el centro muy cómodo en 1' 5"3|5. Le quedan grandes las ordinarias y por eso ascendió de categoría. Correrá bien.

SYNCOPATION montado por Sauro, 2400 en 2'42"3|5 con 13" de final, a.p. S.I. Puede ser peligroso si lo dejan solo en la punta. Anda bien, como siempre.

6ª Carrera - 1000 Metros

Finaliza la triple en este premio Prarapo, propicio para la inundación de fijas. Por nuestra parte, confiaremos en los que aprietan.

GEORGICA dio tres cuerpos a Piperita y la emparejó, marcando 41"3|5 con 12"1|5 de final, H.P. Debutando llegó tercera de Arirtza y a medio cuerpo de Yuvarita. Más fogueada y con esa partida... **Candidata.**

YUVARITA con "Poncho" Camoretti, 600 del op. S.I. en 36"1|5. Muchos boletos rotos en la de Arirtza, claman por una reparación. **Gran enemiga.**

MUECA recorrió 600 metros del op. S.I. en 36"2|5. Con pocos boletos, debutó con un cuarto de oro, en la misma de las anteriores. Fregonese rogará porque gane, para desquitar los dos meses que le dieron por Semilla. ¿Esta será de verdeo?

ROYAL BLOOD con Longo, 600 en 36", con 12" de final, S.I. Esta "Sangre Real" de La Quebrada anda muy, pero muy bien. **Ojo con ella.**

7ª Carrera - 1600 Metros

Aquí se disputará el premio Gin, tal vez para pasar el trago amargo o para celebrar el triunfo. Para qué decirles lo que significa pronosticar un ganador entre perdedores de cuatro años. Cronometristas, solicitamos vuestra ayuda:

SNOW AGAIN con el "brazo fuerte" en la aux. húm. de Palermo, 1'46"3|5 con 13" de final. Debuta con todo este "segunda nevada" del Don Santiago. A nuestro "Ranita" le gusta en fija. **Candidato.**

ENRIQUE intentará responderle al filete de Jara. Si fuera el Jorobado de Notre Dame, le tendríamos más confianza. Enemigo.

NOPALEO anduvo paseando por las pistas de ensayo, Otro que arrima pero no bocha.

MELOCOTON a la par de Ñango, 1000 en 1'1|5 con 12" de final, codo de H.P. Hacía mucho que no arrimaba tanto, y si Saurito le tomó la mano, solo le bastará con responder a sus ensayos. **Cuidado.**

8ª Carrera - 1000 Metros

Casi agotados veremos qué pasa en este premio Orador, donde yeguas de tres y cuatro años tratarán de salir de perdedoras. El parte dice que:

CARLOVINGIA, 600 en 36"3|5 en el op. S.I. En su segundo intento escoltó a Highland Queen, cargando fuerte al final. A pesar de ser de Los Maulas, puede demostrar mucha guapeza. **Candidata.**

RIANCLAR en la recta húm. del H.P. en 37"1|5. Un cuerpo de Petit Point y el pescuezo de Windage, evitaron que nuestro "Jefecito" se armara, ya que daba un kilo y medio. Esta vez pagará menos. **Enemiga.**

NIEDLICH hizo 1000 en 1'3"3|5 en la pesada del Norte. Llegó tercera de Sinah, siendo nuestra carta exclusiva. Siguió bien.

AGRITOS, 600 de pique en la arena de S.I., en 35"4|5 con 12" de final. La jugaron a gritos contra Highland Queen y luego a grititos contra Petit Point. Si la juegan a los alaridos, puede ganar.

9ª Carrera - 2000 Metros

Fin de la completa. El tordillo Freh Air ha sido homenajeado al final de la reunión, en esta prueba donde el malón se vendrá con todo cuando enfilen la de los gritos. Por última vez, relojeros y cronistas afirman que:

HEMISFERIO asombró con sus 2'7"3|5 en la húmeda de Palermo, rematando en 13". Es mucha corrida para esta categoría. Si la repite, no lo alcanzan ni aunque den la vuelta al mundo. **CANDIDATAZO.**

LONDON BOY viene de ganar al galope y quedó listo para otra. **Enemigo.**

REY SALOMON reaparece con 2'23" para los 2200 con 13" de final, dominando a Hawaiano. **Anda mucho.**

ATAHUALPA irá en yunta con **HE,** para buscar el desquite. "Julito" Penna los tiene afiladísimos.

SIBELINO anduvo muy suave en la arena norteña. Con Ubaldón, 800 en 50" 2|5. Este sí que puede resultar peligroso... pero para segundo puesto.

Lucha Intensa en el Premio Fresh Air

HEMISFERIO TIENE UNA GRAN CHANCE

★ **La prueba más numerosa en inscriptos ha sido colocada para el desquite en la jornada que se cumplirá el domingo en San Isidro. Se trata del premio Fresh Air, con 2000 metros de recorrido, a través de los cuales se asistirá a la confrontación de caballos de 4 y 5 años ganadores de una o dos pruebas. En el lote figuran varios rivales con acentuadas probabilidades de triunfo, ya sea por la recomendación de sus performances o de los buenos ejercicios que han realizado, mediante los cuales evidenciaron notables progresos en la preparación. London Boy, que viene de imponerse en muy buen estilo, es uno de los indicados a definir la lucha, pero sin destacarse de Hemisferio, que atraviesa por un momento sumamente propicio y de Atahualpa, Ñango, King Treee, My Chap y Fervor,**

• *Cartas Bravas*

Tras varias tentativas infructuosas, London Boy logró una amplia rehabilitación al hacer suyo el premio Medina, postergando por 3 cuerpos a Calígula, empleando 1'38"3|5 para la milla en pista de césped, pesada. Esa performance marcó un repunte notable en el estado de training del hijo de Grass Court y de ahí que ahora, no obstante la severidad del cotejo que disputará, asoma como uno de los más capaces para alzarse con la victoria. Sin embargo, la empresa no le resultará nada fácil por la presencia de Hemisferio, cuya corrida de 2000 metros en 2'7"3|5 en pista húmeda, de Palermo, fue la mejor de las registradas para la prueba. Por otra parte, apoyan al alazán de Irusta varias actuaciones de singular mérito, entre ellas las que le significaron un segundo puesto a medio cuerpo de Arret en 2'16", San Isidro y victorias sobre King Trece, en 2'16'1|5 y de Eximido en 1'39', también en el escenario norteño. Así las cosas, se hace difícil la elección del candidato, máxime que a estos competidores se les agrega en un plano muy similar de probabilidades Atahualpa. Respecto al pensionista de Julio F. Penna, cabe señalar que acaba de ocupar el cuarto puesto de Torrens, Lucrado y Neander, a 3 y ½ cuerpos del ganador en 1'38", perjudicado por el mal estado de la cancha norteña, donde, con inmediata anterioridad y en terreno firme, superó por 3|4 cuerpo a Ramitos y por mayor margen a Pichín, Lucrado, Lamento y varios oponentes más en el buen tiempo de 1'36"3|5 para la milla.

• *Otros Rivales*

Otros de los participantes de primera línea es King Trece. Recientemente con bajo peso, 49 kilos, se clasificó muy buen segundo de Santos Pérez en 2' 27"3|5 para los 2400 metros en el césped, dejando a su vez atrás a Syncopation, Cuentamusa, Punisher y otros bravos oponentes. En cuanto a Ñango, ganador en sus dos últimas salidas a la pista, sobre Narrado en 1'51"1|5, pista fangosa, de Palermo, y Enrique en 2'18", Palermo, poniendo de manifiesto una excelente evolución favorable, está pronto a tener participación activa en las acciones, pudiendo decirse otro tanto de Fervor, que finalizó segundo a 4 cuerpos de Right Man en 1' 37" 3|5, Palermo; Lavanco, por lo que vale su clasificación a ventaja mínima de Arrigarri en 2'4", pista húmeda de San Isidro y Don Moliendo, que pese a sus fracasos asoma como una sorpresa probable, teniendo en cuenta su convincente desempeño en los ejercicios.

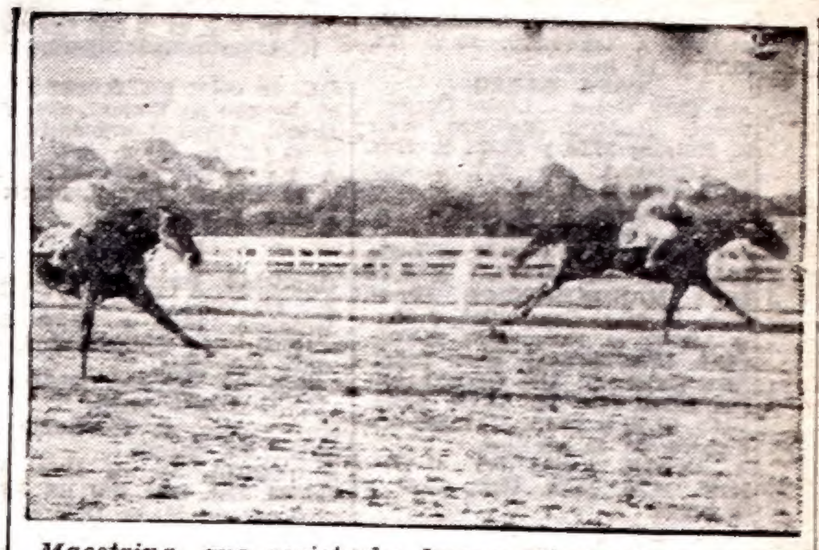

Maestrina, que registraba buenas figuraciones anteriores, salió de perdedora el sábado, en Palermo, en buen estilo. Dirigida por Etchart dejó un cuerpo atrás a la platense Ambari que, en forma sorpresiva, apareció cotizada favorita.

PALERMO: PROGRAMA PARA EL SABADO

COMPETIDORES Y MONTAS

PRIMERA CARRERA
1400 Metros — A las 10.30
1 Near 55, F. Irigoyen
2 Fiametta 55, E. Jara
3 Balondra 55, J. Vallejos
4 Antologia 55, H. Ciafardini
5 Marchinha 55, no correrá
6 Rareza 55, N. Vismara
7 Guillotina 55, J. Camoretti
8 F. del Viento 55, O. Cosenza
9 Soberania 55, C. Sauro
10 Ma Wallone 55, A. Etchart
11 Jibara 55, J. Hidalgo
12 Julita 55, B. Arturo

SEGUNDA CARRERA
1400 Metros — A las 11.10
1 Aprobación 55, H. Ciafardini
2 Hostigada 55, E. Jara
3 Arirtza 55, J. Camoretti
4 Pontecilla 55, C. Sauro
5 Silvie 55, F. Irigoyen
6 Maestrina 55, A. Etchart
7 Suavidad 55, O. Nardi
8 Llai 55, R. P. Rodriguez

TERCERA CARRERA
1600 Metros — A las 12.—
(Comienza la triple)
1 C. Millán 56, P. Sierra
2 Sherpudo 56, P. Quevedo
3 O'Clock 56, O. Tévez
4 Damelo 56, C. Rodriguez
5 Gandino 56, no correrá
6 Cataplón 56, J. Rolón
7 Tiburón 56, J. Salas
8 Folklorista 56, M. Carranza
9 P. Montero 56, I. Gómez
10 Spiritualist 56, J. Ubaltón
11 Amiel 56, H. Anacona
12 Soloapán 56, P. Bustos
13 Killer 56, Zubiri
14 Mocambo 56, E. Olguin
15 Guille 56, J. Bravo
16 Estandarte 56, H. Doval
17 Sinón 56, X. X.
18 S. Circles 56, G. Pereyra

CUARTA CARRERA
1000 Metros — A las 12.50
(Continúa la triple)
1 Sindical 55, J. Leguizamón
2 Beagle 55, no correrá
3 Bonsignore 55, R. Ciafardini
4 Bartolo 55, P. Tárrago
5 M. Nick 55, X. X.
6 Llamático 55, no correrá
7 Hechizado 55, X. X.
8 Un Pirata 55, L. Calvete
9 S. Home 55, R. Encinas
10 B. Fried 55, R. Alzamora
11 Sol D'Or 55, E. Jara
12 Espinoso 55, R. Alzamora
13 Punitown 55, O. Cosenza
14 Repiqueteo 55, J. Camoretti
15 Peloteo 55, H. Anacona
16 Adivino 55, C. O. Sáenz
17 L. Man 55, F. Irigoyen
18 K. Red 55, R. P. Rodriguez
19 Ballecito 55, A. Etchart

QUINTA CARRERA
1100 Metros — A las 13.30
1 Fiumara 58, A. Etchart
2 Florentina 53½, E. Jara
3 Tamale 53½, N. Vismara
4 Co Star 51½, O. Tévez
5 Elaine 51½, L. Camoretti
6 Turadita 49, C. Risso

SEXTA CARRERA
1800 Metros — A las 14.20
(Finaliza la triple)
1 Feusinha 58½, A. Etchart
2 Flapper 57, R. Ciafardini
3 Elly 55, O. Tévez
4 Narzole 55, C. Sauro
5 Rumbona 53½, J. Martino
6 Concienzuda 55, no correrá
7 B. Gracias 53, M. García
8 Mordaza 53, R. Zapata
9 Parasimpática 52, O. Cosenza
10 Holgada 51, J. Caro
11 S. Cancha 51, J. Ortiz

SEPTIMA CARRERA
1600 Metros — A las 15.5
1 Egerio 56, H. Anacona
2 Forbán 56, D. Magariño
3 B. Rato 56, E. Navarro
4 B. The Way 56, E. Olguin
5 Baqueano 56, P. Sierra
6 Lapso 56, P. Quevedo
7 Calibrado 56, C. Rodriguez
8 Jutland 56, no correrá
9 Platerito 56, C. Leguizamón
10 Galate 56, J. Camoretti
11 S. Gold 56, J. Romero
12 Bestial 56, J. Lavia
13 Horacito 56, R. Herrera
14 Gospel 56, O. Tévez
15 Rey Soy 56, M. de Marco
16 Telefunken 56, M. García

OCTAVA CARRERA
1000 Metros — A las 15.55
1 Ceibo 56, O. Nardi
2 Rubencito 56, C. Sauro
3 T. Guapo 56, E. Jara
4 Satané 56, R. Nistico
5 L. Once 56, X. X.
6 S. Gatte 56, C. Risso
7 DoiDoi 56, O. Cosenza
8 P. Sake 56, D. Magariño
9 Fide 56, P. Quevedo
10 Conresto 56, no correrá
11 Administrador 56, O. Tévez
12 Barajando 56, A. Etchart
13 M. Money 56, H. Castro
14 Mosen 56, A. Cufré
15 Batilio 56, C. Sauro
16 Fabulario 56, H. Rúa
17 M. Rey 56, J. Yalet
18 Dereojo 56, X. X.
19 Ivere 56, G. Rivero
20 Cigüeñal 54, R. Herrera

NOVENA CARRERA
2200 Metros — A las 16.45
1 A. Wise 59, no correrá
2 Pitturiero 54, A. Etchart
3 Armando 52½, R. Encinas
4 Moderador 57, no correrá
5 Punisher 57, E. Jara
6 Correo 56, J. Ortiz
7 Cuentamusa 54, J. Leguizamón
8 Saldista 54, R. Zapata
9 Boscosa 52½, J. Ubaltón
10 Danger 52, X. X.
11 Chambois 52, O. Tévez
12 Gancho 51, J. Camoretti
13 Mosquitero 50½, D. Vidal
14 Vaquerito 50, X. X.
15 Carino 51, R. Alzamora
16 S. Real 49½, C. Rivero
17 El Cachafaz 49, M. Giles
18 Mobú 48½, no correrá
19 F. Bicho 48, no correrá

CORTARON RELACIONES CON LOS LIBERTADORES

★ **En la tarde de ayer, la Comisión de Carreras del Jockey Club de Buenos Aires, dio a conocer el siguiente comunicado:**

El señor Vicente A. Caputo, propietario de la caballeriza "LOS LIBERTADORES" se dirige por nota a la Comisión de Carreras formulando queja contra el Servicio Veterinario de la Institución actuante en la reunión celebrada el día 4 del corriente en el Hipódromo de San Isidro, con motivo del retiro de la yegua "LAS CANALES", inscripta para disputar el clásico "SATURNINO J. UNZUE". Expresa en su nota el señor Caputo, que se dirigió al Servicio Veterinario a objeto de informarse sobre la razón por la cual el cuidador Horacio Saccone, a cargo de "LAS CANALES", había sido citado, enterándose en esas circunstancias por los veterinarios oficiales que la yegua presentaba un estado febril que había determinado su exclusión de la carrera. En su extensa nota, el señor Caputo formula diversos cargos contra el Servicio Veterinario, manifestando, entre otras cosas: 1º) Que se negó a su cuidador el derecho de presenciar la comprobación de la temperatura, para cuya verificación, por otra parte, no habría sido llamado con anterioridad. 2º) Que después de habérsele hecho saber que "LAS CANALES" era retirada por padecer un estado febril, se anunció por los altoparlantes que el retiro obedecía a que el animal presentaza "Trastornos orgánicos". 3º) Que el Jefe del Servicio Veterinario Dr. Eduardo Varela, antes de finalizada la reunión, se hizo presente en el domicilio del veterinario, Dr. García Soubelet, que atiende a "LAS CANALES", "Para explicarle el caso". 4º) Que el Dr. Marpegan, miembro del Servicio Veterinario, habría hecho manifestaciones fuera de lugar con relación a la ulterior reacción del Dr. García Soubelet. Expresa además el señor Caputo que se está en presencia de un "Caso irregular" que debe ser estudiado por las autoridades.

La Comisión requirió información a este respecto al Servicio Veterinario, cuyo Jefe, doctor Eduardo Varela, da cuenta circunstanciada del caso a partir del momento en que se observara el estado febril de "LAS CANALES" hasta la intervención del señor Caputo. Aclara ante todo, el Dr. Varela que, tras una observación preliminar, en presencia del cuidador Saccone, se tomó la temperatura a "LAS CANALES", comprobándose que el animal presentaba un cuadro clínico anormal que justificó a la postre el retiro del mismo por "presentar trastornos orgánicos", vale decir, alteraciones funcionales, en este caso referentes a la temperatura, la respiración, la actividad cardíaca, la secreción sudoral, congestión de mucosas y conjuntivas. Consultado el Dr. Varela sobre el particular declaró que era inexacto que hubiera visitado en su domicilio al doctor García Soubelet. Cabe consignar que en una publicación periódica el Dr. José María García Soubelet, confirma esta declaración, confirma asimismo el Dr. García Soubelet ante la Comisión de Carreras, que al regresar al Stud la yegua "LAS CANALES" y después de haberla revisado, comprobó que el animal se hallaba aún en estado anormal.

También fue citado el cuidador Horacio Saccone, con el objeto de que declarase si en algún momento el Servicio Veterinario le había negado presenciar el examen clínico de "LAS CANALES". En su declaración, tomada por oficial sumariante, afirma el cuidador Saccone que estuvo presente cuando se hizo la revisación clínica del citado animal así como también cuando se le controló la temperatura. Dejó constancia el cuidador Saccone que, si bien no controló personalmente el termómetro, fue por no haberlo solicitado, aclarando que en ningún momento se le hubiera negado tal derecho y que, por lo demás, está por completo de acuerdo con lo indicado en la emergencia por el Servicio Veterinario.

Estudiado detenidamente el caso y atento a que el señor Vicente Caputo apela en su nota a una serie de argumentos cuya inexactitud la Comisión considera perfectamente probada y a los cuales, por otra parte, dio amplia difusión periodística y radial desconcertando a la opinión pública sobre la real esencia de los hechos; atento asimismo a que con este censurable procedimiento el señor Caputo, cuyas manifestaciones en el seno de la Comisión de Carreras, este cuerpo no considera satisfactorias, ha puesto injustamente en tela de juicio la corrección de los organismos técnicos de la Institución, y considerando que la conducta del señor Caputo en esta emergencia no es la que corresponde observar a personas en relación con la Institución, en uso de las facultades que le otorga el Artículo 5, Inciso VIII del Reglamento General de Carreras,

RESUELVE:

1º) Cortar relaciones con el propietario de la caballeriza LOS LIBERTADORES, señor D. Vicente A. Caputo.
2º) Entregar a la prensa un comunicado al respecto.

Buenos Aires, abril 22 de 1965.

SAN ISIDRO: PROGRAMA PARA EL DOMINGO

COMPETIDORES Y MONTAS

PRIMERA CARRERA
1400 Metros — A las 10.30
1 Snow Cry 55, L. Martínez
2 Kla-rome-co 55, H. Ciafardini
2 Alvear Veras 55, O. Nardi
4 Muy Lujoso 55, C. S. Sauro
5 Petrolero 55, no correrá
6 Cartujano 55, R. Ciafardini
7 Platón 55, X. X.
8 Mister Bruce 55, R. Encinas

SEGUNDA CARRERA
1600 Metros — A las 11.10
1 Caperucita 57, R. Tavella
2 Bambalina 57, J. Ibarra
3 Belle Dance 57, X. X.
4 Patria 57, A. Iñesta
5 Amura 54, C. Riero
6 Flamma 54, E. Pellegrino
7 Pipinette 54, no correrá
8 Almendrada 54, A. Pauleau
9 Mondoka 54, J. R. García
10 Via Veneto 54, J. Contreras
11 Poti 54, J. O. Baldo
12 Navalha 54, no correrá
13 India Quetreu 52, M. Giles

TERCERA CARRERA
1000 Metros — A las 12
(Comienza la Triple)
1 Regia 56, H. Artigas
2 Tan Recta 56, J. Lugrín
3 Vasca Ligera 56, E. Pellegrino
4 Spinet 56, X. X.
5 Forrada 56, X. X.
6 Eclarcie 56, O. Cosenza
7 Bragada 56, O. Pellegrino
8 Tucarita 56, A. Cufré
9 Miss Mundo 56, A. Etchart
10 Renovación 56, D. Magariño
11 Paranita 56, I. Carboni
12 Brizette 56, X. X.
13 Negra Clara 56, J. Camoretti
14 Farma 56, E. Cuervo
15 Two Wine 56, O. Chamorro
16 Esquirla Rota 56, G. G. Rivero
17 Nihuilera 56, C. Abril
18 Diricia 56, E. Olguin
19 Windage 56, E. Jara
20 Light 54, R. Encinas

CUARTA CARRERA
1400 Metros — A las 12.50
(Continúa la Triple)
1 El Japonés 55, R. Encinas
2 Di Sarli 55, B. Arturo
3 Servicio Prisco 55, no correrá
4 Vigia 55, O. Nardi
5 Vosse 55, A. Pauleau
6 Raiteg Guazú 55, J. Ortiz
7 Beagle 55, R. Alzamora
8 El Ventanerío 55, R. Cariaga
9 Balder 55, G. Rivero
10 Vino Nuevo 55, F. Irigoyen
11 (Avenger 55, R. Ciafardini
12 (Impar 55, H. Ciafardini
13 Telstar 55, J. Camoretti
14 Niquitili 55, J. Hidalgo
15 Rio Limpio 55, E. Jara
16 Red Scottie 55, O. Cosenza

QUINTA CARRERA
2400 Metros — A las 13.35
1 Santos Pérez 60, R. Alzamora
2 Anheloso 60, O. A. Nardi
3 Berenjenal 60, R. Zapata
4 Correo 60, no correrá
5 Hawaiano 60, J. Torres
6 Moderador 55, J. Leguizamón
7 Syncopation 55, C. S. Sauro
8 Maanim 55, A. Etchart
9 Parasimpática 52, no correrá

SEXTA CARRERA
1000 Metros — A las 14.20
(Finaliza la Triple)
1 (Cuyaba 55, R. Royo
2 (Yuvarita 55, J. Camoretti
3 Royal Blood 55, R. Ciafardini
4 La Trottolina 55, R. Encinas
5 La Envolvente 55, L. Rodriguez
6 Georgica 55, C. S. Sauro
7 Anagina 55, E. Pellegrino
8 Eyelid 5, M. Giles
9 Fa 56, O. Cosenza
10 Zaca 55, R. Rodriguez
11 Merry Dream 55, X. X.
12 Doña Yolanda 55, H. Casalotti
13 Locadia 55, F. Irigoyen
14 Jouet 55, X. X.
15 (Luna Bruja 55, A. Etchart
16 (Falange 55, no correrá
17 Rosella 55, I. Leguisamo
18 Mueca 55, E. Jara

SEPTIMA CARRERA
1600 Metros — A las 15.5
1 Snow Again 57, A. Etchart
2 Balkan 57, J. Camoretti
3 Melocotón 57, C. S. Sauro
4 Mister Mark 57, R. Alzamora
5 Renombrado 57, O. Chamorro
6 Marker 57, M. Reynoso
7 Azucarado 57, F. Doval
8 S. Tropez 57, J. Ubaltón
9 Sussex 57, O. Teves
10 Nopaleo 57, A. Etchart
11 Cachetón 57, J. Martino
12 Rubor 57, J. Alvarez
13 Enrique 57, E. Jara
14 Pichonazo 57, A. A. Dínguez
15 Sixtial 57, X. X.
16 Paródico 57, R. Encinas

OCTAVA CARRERA
1000 Metros — A las 15.55
1 La Gurisa 56, J. Lugrín
2 Bilitza 56, X. X.
3 Ecoupé 56, X. X.
4 Queen Paradise 56, J. Rolón
5 Rianfair 56, E. Pellegrino
6 Bow Street 56, F. Irigoyen
7 Carlovingia 56, C. S. Sauro
8 Niedlich 56, H. Ciafardini
9 Duplona 56, J. Ortiz
10 Basra 56, R. Zapata
11 Travel Bag 56, J. Ubaltón
12 Almafría 56, G. G. Rivero
13 Unitaria 56, P. Quevedo
14 Rianclar 56, J. Lago
15 Lucky Leave 56, D. Brunetto
16 Upstart 56, A. Iñesta
17 Face Brune 56, R. Alzamora
18 Agritos 56, L. Camoretti
19 La Loly 54, no correrá
20 Lay 54, E. Pavarini

NOVENA CARRERA
2000 Metros — A las 16.45
1 Ñango 57, A. Pauleau
2 El Cachafaz 57, no correrá
3 Hemisferio 57, O. R. Tévez
4 In. Quintín 57, P. Quevedo
5 My Chap 57, R. Encinas
6 Escalimo 57, X. X.
7 Floreteo 57, J. Alvarez
8 Rey Salomón 57, A. Etchart
9 King Trece 57, H. Anacona
10 London Boy 57, R. Alzamora
11 (Atahualpa 57, R. Ciafardini
12 (He 55, no correrá
13 Gambino 55, R. Rodriguez
14 Metepata 55, J. Martino
15 Fervor 55, O. Cosenza
16 Lavanco 55, F. Baigorria
17 Minsk 55, J. Foron
18 Snow Pasha 55, no correrá
19 Rector 54, C. Abril
20 Sibelino 54, J. Ubaltón
21 Haiderabad 54, H. Artigas
22 Templario 54, E. Jara
23 Don Moliendo 54, F. Irigoyen
24 Farrear 54, no correrá
25 Cameraman 54, O. Nardi
26 Atamisqui 52, A|A|Dominguez

MIENTRAS GIRA EL GLOBO

★ **Los dos sorteos a realizarse hoy, es decir, los de la Nacional y Montevideo, comenzarán a las 13, según consta entre las referencias que damos a conocer seguidamente:**

NACIONAL

26 premios, a las 13

1	de	$	2.400.000
1	"	"	600.000
1	"	"	240.000
1	"	"	120.000
1	"	"	60.000
2	"	"	24.000
3	"	"	12.000
4	"	"	6.000
12	"	"	3.000

Las últimas 10 grandes

28.265	42.083
15.851	25.724
3.730	29.384
7.476	33.117
15.893	40.891

Atrasados a la grande

Centena 5
66 sorteos sin salir.
Decena 4
17 sorteos sin salir.
Unidad 8
30 sorteos sin salir.
Favorito 548

Dos cifras atrasadas

44 70 95 18

Atrasados a los premios

78	63	72	36	96
20s.	10s.	17s.	17s.	16s.

Centena	Decena	Unidad
7	1	2

Favorito 712

Combinación factible

48 12

MONTEVIDEO

10 premios, a las 13

1	de	$	2.000.000
1	"	"	200.000
1	"	"	50.000
2	"	"	20.000
5	"	"	10.000

Las últimas 10 grandes

7.833	7.835
16.676	[illegible]073
13.488	16.7[illegible]3
3.537	5.123
4.757	11.611

Atrasados a la grande

Centena 0
44 sorteos sin salir.
Decena 9
22 sorteos sin salir.
Unidad 2
59 sorteos sin salir.
Favorito 092

Dos cifras atrasadas

62 71

Atrasados a los premios

44	68
71s.	56s.

Centena	Decena	Unidad
4	9	8

Favorito 498

92 98

A DINERO
s/oro, brillantes, joyas, pieles, máqs. escr. y calc., TV., objetos varios.
TASACION DOBLE
TUCUMAN 862, 3º "B"
Tel. 35-3671

CARTELERA CINEMATOGRAFICA

CENTRO

● **AMBASSADOR.** Lavalle 777. 31-0700. A las 13.25, 15.40, 18, 20.30 y 23 horas.
PAPA GANSO
con Cary Grant - Leslie Caron Trevor Howard, dirigida por R. Nelson; 20.05 y 22.30: S. Mus.
● **ARIZONA.** Lav. 727. 31-6967. 15.10, 19.10 y 23 hs.:
NOCHES Y MUJERES PROHIBIDAS
y a las 13, 16.50 y 20.45: a Alain Delon en: EL DIABLO Y LOS DIEZ MANDAMIENTOS (Proh. men. 18 añ.). Cont. Plat. $ 70.
● **ARTE.** D. Norte 1156. 35-9604 Cont. (P|m|18|años). Gran progr Alec Guinness: UN GENIO ANDA SUELTO: 14, 15.50, 17.40, 19.30, 21.20 y 23.10. Mañana: Un disparo en la sombra.
● **ASTOR.** C'tes. 746. 45-5541 12.40, 14.35, 16.35, 18.35, 20.45 y 23 horas:

El último tren

Acción y suspenso incomparables... en Technic. (P|m|14 añ). c|Kirk Douglas, Anthony Quinn y C. Jones.
● **ATLANTIC.** Belg. 1260. 38-2726 EL PRECIO DE LA VENGANZA; 7 Gladiadores; Cuadro de violencia.
● **AVENIDA.** Av. de Mayo 675 De 11 a 24 horas. Noticiosos; Dibujos; El rostro impenetrable, tecn. (P|m|14|a.). Precio $ 18.
● **BIARRITZ.** Suip. 482. 35-0156 13.40, 16, 18.20, 20.40 y 23 hs.:
MARNIE
en maravilloso tecnicolor (Proh. men. 14 añ.); 13.25, 15.45, 18.05, 20.25 y 22.45: Variedades.
● **BROADWAY.** Corrientes 1155 T. E. 35-2345.
12.45, 15, 17.25, 20.20 y 23: Soraya, en:
LOS TRES ROSTROS DE UNA MUJER
con A. Sordi y R. Harris. A las 19.45 y 22.30: Show Musical. Loc en venta 3 d. ant
● **CALLAO** Callao 27. 40-1898. A las 14.20, 16.20, 18.30, 20.50 y 23.10, A. Sordi y S. Mangano en:
LA MIA SIGNORA
16.5, 18.10, 20.20 y 22.40: Varied. (Prohibido menores de 18 años).
● **CECIL.** Defensa 845. 34-5461 Samy, la foca loca; La máscara el Dr. Smm; Los puentes del infierno. Sin restric.
● **CERVANTES.** Belgrano 1820. 38-2698. Cont. N. Wood y T. Curtis en: EL SEXO Y LA JOVEN SOLTERA; Un amor espera; Variedades (P|m|14|a.).
● **CINELANDIA.** Corrient. 1743 40-6100. Un encuentro con el diablo; 10 seg. en el infierno.
● **COLISEO.** Charcas 1119. 41-0242 y 41-1115. A las 16.20, 18.30, 20.50 y 23.15:
LA BELLA DURMIENTE DEL BOSQUE
Una nueva realización con un sentido moderno del ballet. En Super-Panav. 70 mm y Magic. Música de P. Tchaikowsky. A las 15.30, 18, 20.15 y 22.40: Suc. Argent. (Apta para todo públ.). Loc. en vta. con 3 días de ant.
● **DILECTO.** — 41-5885. — 15,50, 19.20 y 22.45:
EXTRACONYUGAL
14, 17.25 y 21: El silencio.
● **ELECTRIC.** Lavalle 836. 35-1846 PISTOLEROS de CASA GRANDE, en color y C'Scope; ¿Tengo el derecho de matar?, con Alain Delon. (Prog|proh|men|14 añ.)
● **G. REX.** C'tes. 857. 35-7000 A las 12.10, 14.35, 17.10, 20.05 y 23 horas: Burt Lancaster y Jeanne Moreau en:

El Tren

(I|m|14|a.) Dir.: John Frankenheimer. 14.20, 16.55, 20 y 22.45: Noticiero. 19.30 y 22.25: Show Musical: Los Tinogasteños, conjunto folklórico.
MAÑANA TRASNOCHE: 1.15
EL TREN
Muy pronto: S. Mc Laine, en: Operación Harem.
● **GLORIA.** Av. de Mayo 1225 38-6966. Ext. est.: ASI ES ASTURIAS, tecn.; María Dolores; Marifé de Triana. NO-DO.
● **G. MITRE** Bmé Mitre 1332 35-5591. ASI ES ASTURIAS. Documental en colores. Habanera
● **G. VICTORIA.** Av. de Mayo 882. 34-1493.
LA RONDA
Jane Fonda-Jean C. Brialy; El silencio, I. Zhulin.
● **G. SPLENDID.** S. Fe 1860. 44-0808. A las 15.20, 18, 20.30 y 23, A. Sordi y S. Mangano en:
LA MIA SIGNORA
extraord. film cómico satírico; 14.50, 17.25, 20 y 22.30: Varied. (Prohibido menores de 18 años).
● **HINDU.** Lavalle 842. 35-1114 13.10, 15.10, 17.10, 19.05, 21.05 y 23.10 horas:
EL AMOR BESTIAL
(P|m|14|a.) Tecnicolor. 14, 14.45 16.45, 18.45, 20.45, 22.45: Show Musical y Noticiero.
● **IDEAL.** Suipacha 378. A las 14, 16.35, 19.20 y 22.15: Suc. Argent.; y

Las cinco monedas

Danny Kaye, Bárbara Del Geddes y Louis Armstrong. Próx.: BECKET, con R. Burton.
● **IGUAZU.** Lavalle 940. 35-4431 13.20, 15, 16.50, 20.55 y 22.50: LEO DAN, en:
SANTIAGO QUERIDO
(Apta para todo público).
● **LORRAINE.** Corrientes 1551. Obras de arte a precios populares. 13.50, 15.50, 18, 20.25 y 22.45: **Antonioni y la inestabilidad sentimental:**

La noche

Mañana: El eclipse.
● **LOS ANGELES.** Corrient. 1770. 40-3742. A las 13.20, 15.40, 18.05, 20.30 y 23 horas:
Superproducción joya del cine Americano

'El Rolls-Royce amarillo'

Con Rex Harrison; Ganador del "Oscar" 1965. Ingrid Bergman-Alain Delon - George Scott -

"El Rolls-Royce amarillo"

Jeanne Moreau - Omar Shariff y Shirley Mc. Laine. En Panavisión - Metrocolor (P|m|18|a).
● **LUXOR.** Lavalle 842. 31-3893 13, 15.20, 17.50, 20.25 y 23 hs.: Noticiario y ¡Deslumbrante! SORAYA, en:
LOS TRES ROSTROS DE UNA MUJER
● **METROPOL.** Lav. 869. 35-1936 13, 16.55 y 20.55: El gran impostor; 14.55, 18.50 y 22.50: No me manden flores. Plat. $ 80. (Programa sin restric.).
● **METROPOLITAN.** Corrientes 1343. 40-0816. A las 14, 18.10 y 22.10 hs.:

My fair lady

(Mi bella dama). Apta para todo público. 8 Oscares obtuvo MY FAIR LADY, por la Academia de Hollywood. Rex Harrison - Audrey Hepburnn. Música: Frederick Loewe. Matinée $ 170. Loc. num. en todas las func. Bol. de 10 a 23.
● **MONUMENTAL.** Lavalle 780. 13.30, 15.40, 17.50, 20.15 y 22.40:
EXTRACONYUGAL
(Proh. men. 18 años).
● **MUNDIAL.** Corrientes 969 Cont. desde las 13 hs. Chaplin Gordo y Flaco Tres Chiflados
● **NORMANDIE.** Lavalle 861. A las 12.40, 14.50, 17.55, 19.55, 22.40 Sucesos Argentinos; y

El sexo y la joven soltera

Tony Curtis, Natalie Wood, Henry Fonda. Localidad. en venta. Próx. Est. Diez horas de terror, Olivia de Havilland.
● **OCEAN.** Lavalle 739. 32-1515. A las 13.30, 15.40, 18, 20.30 y 23, A. Sordi y Silvana Mangano en:
LA MIA SIGNORA
(proh|m|18); 13.15, 15.20, 17.40, 20.15 y 22.45: Notic.; 20 y 22.30: Show musical Sáb., trasnoche.
● **OPERA.** C'tes. 860. 35-1335. A las 20.15 y 22.30: Sensacionales presentaciones en escena de:

Rita Pavone

("LA UNICA")
En un show de ritmo juvenil con la actuación especial de Los Wawanco - Danielo - Fabricio - Las 4 Plumas - Los Increíbles con Netinho y Gino Reni. Animación: Emilio Ariño. Domingo, dos grandes shows de despedida de la juventud argentina a precios populares, a las 17.15 y 19. Pullman $ 100.
Hoy, a las 12.45, 15.20, 17.45 y mañana también a las 12.45, 15.20, 17.45, 20.30, 23.05 y en trasnoche, a la 1.15 hs.
EL ROLLS ROYCE AMARILLO
con Ingrid Bergman - Rex Harrison - Alain Delon - George S. Scot - Jeanne Moreau - Omar Sharif y Shirley Mac. Laine. Panavisión y Metrocolor. **Con ésta película se utiliza por vez primera en Latinoamérica el sistema de proyección "luz solar" con lámparas a gas xenón.**
Miércoles: otra inolvidable creación de Wal Disney:
EL CABALLITO SIN CABEZA
● **PARAMOUNT.** Lavalle 845. 35-0999. A las 13.10, 15.5, 17, 19.10, 21.5 y 23.15:
TIBIO VIENTRE DE LA NOCHE
Dir.: Vladimir Pogacic. (Inc|14) A las 13, 14.40, 16.35, 18.30, 20.40 y 22.50: Noticioso. Noche: localidades numeradas.
● **PARIS** Lavalle 769. 31-2916. Continuado. KOZARA (A sangre y fuego); El silencio. (P|18|a.).
● **PLAZA.** Corrient. 939. 35-7771 A las 14.10, 18.05 y 21.55:
EL MUNDO ESTA LOCO, LOCO, LOCO, LOCO
con un desfile multiestelar. Seis bandas de sonido; 13.50, 17.40 y 21.30: Variedades.
● **PREMIER.** C'tes. 1565. 46-2113 13.20, 15.15, 17.35, 20.10 y 22.45: Noticiero y

El sexo y la joven soltera

(Pr|m|14|e|inc|18|añ.), c. Tony Curtis, Natalie Wood, Henry Fonda, Mel Ferrer. 19.55 y 22.30: Show Musical
● **PRINCESA.** Suip. 460. 35-1112 Hoy, a las 13.20, 16.35, 19.50 y 23.05 hs..

Furia maldita

Tecn. 15, 18.15 y 21.30: El pistolero invencible, Gleen Ford. precio $ 60.
● **REAL.** Esmeralda 452. 45-3600 Cont. desde las 12 hs. Los 3 chiflados y Dibujos; Not.
● **RENACIMIENTO.** Lavalle 25. A las 13.35, 15.20, 17, 18.45, 20.35 y 22.35 horas:
AMOR EN LA TARDE
G. Cooper, A. Hepburn, M. Chevalier (s. restricciones). Próx.: Il sorpasso. V. Gassman.
● **R. MARIE.** C'tes. 780. 45-6448 (P|m|14|a.). Daniel Gelin en: LAS MANOS SUCIAS; A las mujeres qué les importa.
● **ROTARY.** C'tes. 565. 49-7061. Continuado. Not.; LA FURIA DEL DESEO (P|m|18|a.). c|Ch. Heston.
● **SARMIENTO.** Lav. 852. 35-3338 12.50, 15.10, 17.40, 20.25 y 23
BICHO RARO
15, 17.25, 20 y 22.40: Variedades Sin restric. Sáb. Trasn. 0.50 h.
● **S|LAVALLE.** Lav. 921 35-0235
EL VALLE DE LA MUERTE
14.45, 17.50 y 21.15: OBSESION DE VENGANZA; 13, 16.15, 19.40 y 23.05. (Apto p|todo público)
● **SUIPACHA.** Suipacha 442. — 14, 15.45, 17.50, 20.20 y 22.50: Suc. Argent.; Variedades; y

Sammy la foca loca

(Sin restricciones). Una divertidísima creación de Walt Disney, en brillantes colores. Gran éxito en sus 15 semanas. Próximamente: Servicio de hotel.
● **TROCADERO.** Lav. 820. 35-1455. 13, 15.15, 17.35, 20.15 y 22.55:
EL REENCUENTRO
con W. Chiari; 15, 17.20, 19.40 y 22.20: Varied. (Proh. m|18|a.).
● **UNION.** Indep. 2870. 97-2565. Menores $ 50. Luis Sandrini en: Bicho Raro y Los dos rivales. Cuando calienta el Sol. Mañana Trasnoche: Desliz de una noche

ALMAGRO

● **ALCAZAR.** C'tes. 4636. 86-3970. Cont. A las 17.30 y 22.30: Buenas noches Bs. As.; 15.50 y 20.50: La guerra de los botones; 14.30 y 19.30: La llave del paraíso.
● **P. DEL CINE.** Riv. 3636. 88-4818 15.40, 19.10 y 22.50:
LA MIA SIGNORA
14.05, 17.30 y 21.10: Los sueños mueren al alba, c|Lea Nazzari. Sábado plateas numeradas.
● **HOLLYWOOD.** Corrientes 4256. 86-4213. Cont. 13.40, 18.10 y 22.50: Suc. Arg.; SANTIAGO QUERIDO, en tecn., con Leo Dan; 16.30 y 21.10: Las aventuras del Capitán Piluso, con Piluso y el Indio Comanche; 15.05 y 19.45: El juramento de Lagardere, con Carlos Cores.
● **MEDRANO.** C'tes 3976. 86-3501. Espectáculo y risas en continuado Gran éxitos cómicos: Jerry Lewis y Dean Martin en: QUE CLASE DE NIÑO, tecn. D. Day; Clark Gable en: Enséñame a querer; Los militares en su salsa: Ciece; Variedades
● **ROCA.** Rivadav. 3759. 87-1517. Cont. A las 14, 18.25 y 23:
EL ROLLS ROYCE AMARILLO
con Ingrid Bergman y Omar Sharif; 16.15 y 20.50: Los jóvenes amantes, c|Peter Fonda; 18.05 y 22.40: Suc. Argentinos. (Prog. proh. men. 18 años).

BELGRANO

● **CABILDO.** Cabildo 2347. 73-3852 Santiago querido, Leo Dan; El Turista, José Marrone. Continuado. Sin restric.
● **GRAL. BELGRANO.** Cabildo 2165. 73-7200. Cont. A las 14. 17.35 y 21.15: La voz del traidor; 15.25, 19.5 y 22.45 hs.:
EL TREN
con Burt Lancaster.
● **GRAL. PAZ.** Cabildo 2702. 701-1212. A las 13.40, 17.25 y (num. 21): Los sueños mueren al alba, con Lea Massar; 15.25, 19.10 y (num. 23).
LA MIA SIGNORA
con A. Sordi y S. Mangano.
● **IDEAL MONROE.** Monroe 3245 73-7538. El militar perfecto; Saboreando margaritas desnudas. (Proh. men. 14 años).
● **MIGNON.** Jur. y Cab. 73-3899. EL ROLLS ROYCE AMARILLO, Rex Harrison; Dulce pájaro de la juventud, P. Newman (Proh. men. 18 años).
● **BELGRANO.** Cab. 2356. 73-5691 14.15, 18.30 y 22.50:
EL ROLLS ROYCE AMARILLO. Alain Delon y Shirley Mac Laine, a las 16.30 y 20.40: Jóvenes amantes (P|m|18|a.).
● **LIDO** Cabildo 3241. 701-2996 Platea $ 40. ESPARTACO, con K. Douglas; El llanero, G. Cooper. Cont. 14.30 hs. S|restric.
● **PRINCIPE.** Cabildo 2327 73-2781 SAMMY, LA FOCA LOCA; La leyenda de Lobo; Donald en el país de las matemáticas.
● **RITZ.** Cabildo 685. 77-0686. Santiago Querido, con Leo Dan; Cleopatra era cándida, con N. Marshall. Cont. Sin restric.
● **G. SAVOY.** Cabildo 2829. — (Prog. proh. menores de 18 añ). EXTRACONYUGAL, Renato Salvatore; El Silencio, Ingrid Thulin.

BOCA Y BARRACAS

● **OLAVARRIA.** Olavarría 635. 21-0454. **Bicho raro; Cuando calienta el Sol; Cristoban Colón en la Facultad de Medicina.**
● **SOCIAL.** M|Oca 1643. 21-1166 Yeah, Yeah, Yeah (Los Beatles); Ataque; Siga ese ensueño.

BOEDO

● **CUYO** Boedo 858. T. E. 97-6975 14.50, 19 y 23, en tecn.: MARNIE: Sean Connery y Tippi Hadren; 16.50 y 21, tecn.: Charada: Cary Grant y Audrey Hepburn (P|m|14|a.).
● **EL NILO.** Boedo 1063. 97-2784 SANTIAGO QUERIDO, Leo Dan 2ª Semana a las 14, 17.05, 20.10 y 23.10; Palito Ortega y Violeta Rivas en El Club del Clan. 15.30, 18.35 y 21.40. Men. $ 60. Cont.
● **G|S|JUAN.** S|Juan 3246. 97-4293 Cont. Platea $ 70. Fiebre de primaevra; Cleopatra era Cándida; La doctora quiere tango.
● **LOS ANDES.** Boedo 777. — 97-4233. EL SEXO Y LA JOVEN SOLTERA; Un amor espera; Raza rebelde.
● **MODERNO.** Boedo 937. 97-8601
EL RIFLE
Al Este del paraíso; Mi secreto me condena. May. $ 50. Men. $ 20.
● **S|S|JUAN.** S|Juan 2540. 97-5908 Cont. Platea $ 60. Menores $ 30 Duelo de titanes; El juez de la horca; Pasión en la selva.

CABALLITO

● **ASAMBLEA.** Asamblea 821 923-3222. Sammy, la foca loca; La máscara del Dr. Synn; Mis clientes traen cola.
● **LEZICA.** Rivadavia 4622 15.55 y 22.25: Bicho raro, La Sandrini; 14.30 y 20.30: Cuando calienta el Sol, A. Prieto. (S|r).
● **MORENO.** Riv. 5050. 90-4303. 14, 18.10 y 22.15: El tulipán negro, col.; 16.20 y 20.30: Fiesta brava, col. Niños $ 60. Cont. Jueves: Burt Lancaster: El tren
● **R. DE LA PLATA.** Parral y Gaona. 89-0844. Alberto Sordi y Silvana Magnano. 14.50, 18.40 y 22.30 hs.:
LA MIA SIGNORA
16.50 y 20.40: Los sueños mueren al alba, c. Lea Mazzari. (Prog. pron. men. 18 años).

COLEGIALES

● **A. THOMAS.** A. Thomas 841, 54-4999. Fiebre de primavera; Alias Flequillo; Procesado 1040.
● **ARGOS.** F. L'ze 3455. 54-0673. 13.45, 18.10 y22.50:
EL ROLLS ROYCE AMARILLO En C'Scope, con I. Bergman, R. Harrison, Alain Delon; 15.55 y 20.35: Los jóvenes amantes, con P. Fonda y S. Hugueny; 17.50 y 22.30: Suc. Arg. (P|m|18|a.)
● **G. CORDOBA.** Córdoba 4635.. 773-070. Marlon Brando: DOS SEDUCTORES. R. Hudson; El deporte predilecto del hombre, Tony Curtis; El último héroe. Niños $ 50.
● **REGIO.** Córdob. 6056. 772-3350 Todo en colores. Sammy, la foca loca; Embrujo de amor; El eterno cazador.
● **RIALTO.** Córd. 4287. 86-8764. Primicia. Niños $ 60. Santiago querido, Leo Dan y Martha González, tecn.; El Club del Clan, Continuado.

FLORES

● **COLISEO.** Bonorino 36 63.-6181 Segunda semana de éxito. 14.10, 17.20 y 23:
SANTIAGO QUERIDO
15.40, 18.30 y 21.30: El Club del Clan. Cont.
● **CONTINENTAL.** Carabobo 945 63-2218. El ingénuo; Chicas, chicas y más chicas; Sombra de traición.
● **FENIX.** Rivad. 7802. 612-8858. Cont. Un programa excepcional LA QUE VOLVIO POR AMOR, G. Kelly y B. Crosby; Enséñame a querer, D. Day y C. Gable; Qué clase de niño, J. Lewis.
● **FLORES.** Rivad. 6661. 63-3701. Continuado. A las 14.25 horas: Noticiero; a las 14.40, 18.40 y 22.50. 2ª semana, impacto de emoción: EL TREN, B. Lancaster y J. Moreau; 16.55 y 20.55 Safari sensacional.
● **GAONA.** Gaona 3265. 59-2551. EL INGENUO, J. Lewis; Espía por mandato; Sombras de traición.
● **PUEYRREDON.** Rivad. 6871. 612-0389. Cont. 13.15, 17.45 y 22.20: Suc. Argent.; y
EL ROLLS ROYCE AMARILLO
en C'Scope y tecn., con Ingrid Bergman - Alain Delon; 15.35 y 20.10: Los jóvenes amantes, V|Visión (P|m|18|a.) Mañana trasnoche: El Rolls Royce amarillo.
● **R. INDARTE.** R. Indarte 44. 66-7500. En cont. Dos estrenos 14.30: Var.; 15.10, 19 y 22.50: A. Sordi y S. Magnano, en:
LA MIA SIGNORA
(iM señora); 17.10 y 21: Lea Massari: Los sueños mueren al alba. (Prog. p|m|18|a.).
● **S. J. de FLORES.** Riv. 7350. 611-5989. Niños tarde $ 50. Un amor de lotro mundo; El destino nos persigue.
● **S. FLORES.** J. B. Alberdi. 2941 61-8145. Cont. a pedido: Fiebre de primavera; Alias Flequillo.

FLORESTA

● **FLORESTA.** Corro 331. 67-8689
EL MAGNIFICO CORNUDO
Frenesí de verano; aL honorable sociedad (P|m|18|a.).
● **G. RIVADAVIA.** Rivad. 8636. 69-1356. SANTIAGO QUERIDO; EL CLUB DEL CLAN.
● **L. De VEGA.** L. de Vega 1744 64-4343. Niños $ 50. Bicho Raro, Luis Sandrini y Grillito; Cuando calienta el Sol, A. Prieto. Cont.

LINIERS

● **CANADIAN.** 2º Montiel 169 64-6200. Pasiones rebeldes; Jóvenes y salvajes; Fuego en el trópico (Prog. p|m|14|ña.).

MATADEROS

● **ALBERDI.** J. B Alberdi 6169 68-0496. SANTIAGO QUERIDO; El Club del Clan; El juramento de Lagardere. Niños $ 60.
● **ASTRO** Tellier 2361. 68-0682 El magnífico cornudo; El mundo al desnudo; El vigilante; Sala familiar.
● **BS. AIRES.** Av. del Trabajo 5425. 68-2525. ANASTASIA, la princesa vagabunda; Brujerías; Río Conchos. Cont.
● **CALIFORNIA.** Av. del Trabajo 4818. 69-6092. PISTOLEROS DE CASA GRANDE; ¿Tengo derecho a matar?; Primos queridos. Plat. $ 70. Sáb. trasnoche: Los delfines.
● **EL PLATA.** T. E. 68-1118. LOS INSACIABLES, A. Ladd; Paris, tu y yo; El cadáver sobre el diván, Cont. (P|m|18|a.).
● **LUGANO.** Murg. 4062. 60-3457 SANTIAGO QUERIDO, con Leo Dan; Club del Clan; A hierro muere. S|restric. Niños $ 60.

NORTE

● **BLANC.** S. Fe 3062. 83-1846 14.30 y 23.30: Dos chicas y un seductor, col.; 16.40 y 20.40: Invasión secreta, col. (P|m|14|a.). Continuado.
● **BLEU.** Santa Fe 2541. 82-5845 A las 14.30, 18.30 y 22.30: SI CONTESTA MI MARIDO; 16.30 y 20.30: Uno contra todos, color. Platea $ 40.
● **ROXY.** Las Heras 2460. 83-0151
SAMMY, LA FOCA LOCA
RUMBO AL INFINITO
AVENT DE W. DISNEY

ONCE

● **ALBA.** Moreno 2967. 97-3760 SANTIAGO QUERIDO, con Leo Dan; Canuto Cañete conscripto del 7; Caidos en el infierno. Sin restric.
● **LORIA.** Rivad. 3058. 87-1436.
SANTIAGO QUERIDO
Leo Dan, tecn.; Cleopatra era cándida, N. Marshall; Esta es mi vida.
● **MAJESTIC.** Pueyrredón 230. 87-9636. Cont. 14.15 a 0.45 hs. A as 16.45 y 20.55: Tres hombres en un bote; 14.45, 18.40 y 22.50 horas:
EL TULIPAN NEGRO
Alain Delon. Prog. en tecn. En escena, gran Show Musical. Menores $ 60. Sáb. noche platea num. Bolet. desde las 10 hs.

PALERMO

● **C. PALERMO.** Serrano 2437. 71-1720. Sammy, la foca loca; La máscara del Dr. Syn; La bahía del contrabando.
● **G. NORTE.** S. Fe 3730. 72-8468 2ª semana. Santiago querido; El club del Clan (Apta para todo público).
● **ODEON.** S. Fe 3363. 80-0687. 16, 19.30 y 23: SAMMY, LA FOCA LOCA, col.; 14.15, 17.40 y 21.10: La máscara del Dr. Syn, co. Niños $ 50. Cont. Jueves: Santiago querido.
● **PARK.** Sta. Fe 4196. 71-3004. El desprecio, c|B. Bardot; Las vírgenes; La amenaza (Prog. proh. men. 18 años).
● **ROSEDAL.** Serrano 2454, ... 72-3101. Río Conchos, con Tony Franciosa; Bohemio del camino, C. Morales; Jóvenes intrépidos, Jody Mc Crea. Sin restric.

PARQUE PATRICIOS

● **P. PODESTA.** Rioja 2153. 91-1355. El rifle, con G. Cooper; Tierra de faraones; Siete días de fiesta.
● **RIVAS.** Rioja 2054. 91-1841. SAMMY, LA FOCA LOCA; Rumbo al infinito, de Julio Verne; Norman en las alturas. Menores $ 50.

PATERNAL

● **PARRAVICINI.** Av. S. Martín 1851. 59-6073.
PRECIO $ 70.
Los italianos y las mujeres; Esta noche mejor no; Cama para tres. (Continuado).

POMPEYA

● **SAENZ.** Av. Sáenz 449. 91-8455 14, 18.20, 22.50: SAMMY LA FOCA LOCA; 18, 22.30: Sinfonía Musical; 16.20, 20.50: La máscara del Dr. Syn; 15.40, 20.10: La fiesta de Walt Disney. Niños $ 50. Continuado. Jueves: Santiago querido.

SAAVEDRA

● **AESCA.** Av. del Tejar 3899. 70-8419.
El ingenuo; Sombras de traición; Chicas, chicas y más chicas.

SUR

● **B. ORDEN** Bdo. de Irigoyen 1521. 23-7385. Segunda semana de éxito. Niños $ 60. A las 16, 19.15, 22.30: Santiago querido, L. Dan y M. González, (Tec.); 14.35, 17.30, 20.45: El Club del Clan, P. Ortega y V. Rivas.
● **C. GARDEL.** Bolívar 1032. — 34-7155. Buenas noches Buenos Aires; Ulises; Rusia inédita. (Sin restricciones).
● **CONSTITUCION.** B. de Irigoyen 1414. 23-0248. (Prog proh. men. 14 añ.); 14.05, 18.05 y 22.25 Hitchcock dice Marnie, tecn.; 16.10 y 20.20: Charada, Cary Grant. Continuado.
● **GRAN SUD.** Bdo. de Irigoyen 1652. 23-6844. Continuado.

El Rolls Royce amarillo

(Tecn.). A. Delon; Codicia bajo el sol. (Pr|m|18|añ.) Próximamente: 10 horas de terror.
● **N. PALACE.** San Juan 2461. 97-1723. Marlón Brando y David Niven en: DOS SEDUCTORES; La salsa de la vida; Champagne para dos. Niños $ 35.

VILLA CRESPO

● **RIVOLI** Ctes. 5322. 54-1382. Pistoleros de Casa Grande. ¿Tengo derecho de matar? Ada. (Pr. ph|m|14|años).
● **V. CRESPO** Corrientes 5535. 54-3177. M. Brando y D. Niven:

Dos seductores

Muerte en la noche y Hoy como ayer, R. Hudson. Men. $ 50.

VILLA DEL PARQUE

● **PARQUE.** Cuenca 3256. 50-4448 S. Granger y M. Rooney en:
LA INVASION SECRETA
Una luz en la noche; La sombra del ahorcado.
● **SOL DE MAYO.** Nazca 2335 50-5568. M. Brando y D. Niven:
DOS SEDUCTORES
Deporte predilecto del hombre; El último héroe.

VILLA DEVOTO

● **V. DEVOTO.** Av. S. Martín 6200. 50-1443. Damas $ 40. La máscara diabólica; ¿Quién yace en la tumba?; Ratas humanas.
● **NOBEL.** F. Beiró 5260. 50-5852 De Walt Disney en Tecnicolor: SAMMY LA FOCA LOCA; Ciudadela de los Robinson; Celda para millonarios.

Solución del Crucigrama de Página 23

D		V	A	S	E	L	I	N	A	S		M
U		A	V	O		L		I	C	A		O
B	A	S	E		L	O	S		A	L	U	D
A	L	O		M	O	R	O	S		A	R	O
S	I		R	E	T	A	S	A	R		O	S
		M	A	S		R		B	E	Y		
A	B	E	J	A	S		M	A	D	E	J	A
		S	A	N	O		E	D	E	N		
M	U		R	A	P	O	S	O	S		I	V
E	S	O		S	A	P	O	S		O	L	E
M	O	T	E		S	A	N		O	L	O	R
O		O	V	A		C		O	S	A		A
S		S	A	G	R	A	R	I	O	S		Z

crónica
EDICION DE LA MAÑANA. Dirección, Redacción, Administración, Publicidad y Talleres: RIO BAMBA 280. T. E. 45-8608 8926 5047 - 1072 - 1006 - 0058 y 0311. Director General: Oscar J. M. Ruiz. Director Edición Matutina: Américo Barrios
Registro de la Propiedad Intelectual Nº 799.295

crónica
ENTRETENIMIENTOS

- Espectáculos Teatrales y Variedades
- Crucigrama
- Historietas

EL PIBE PIRAÑA — Por Carl Anderson

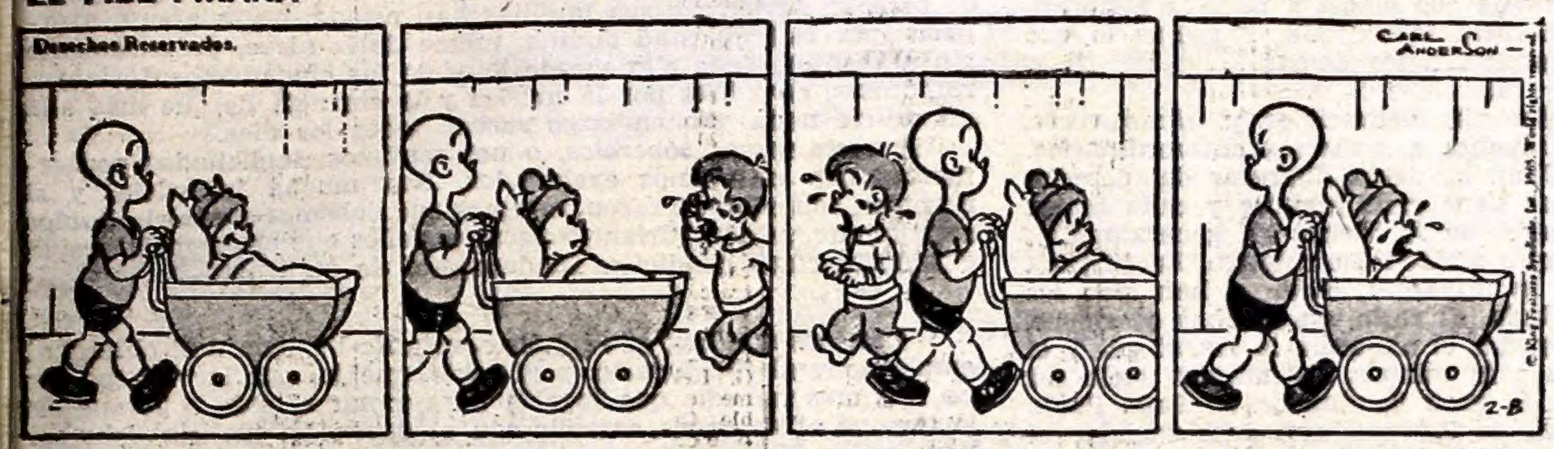

DICK TRACY — por Chester Gould

BRICK BRADFORD, El Indomable — por Paul Norris

MANDRAKE, El Mago — por Lee Falk y Phil Davis

CRUCIGRAMA

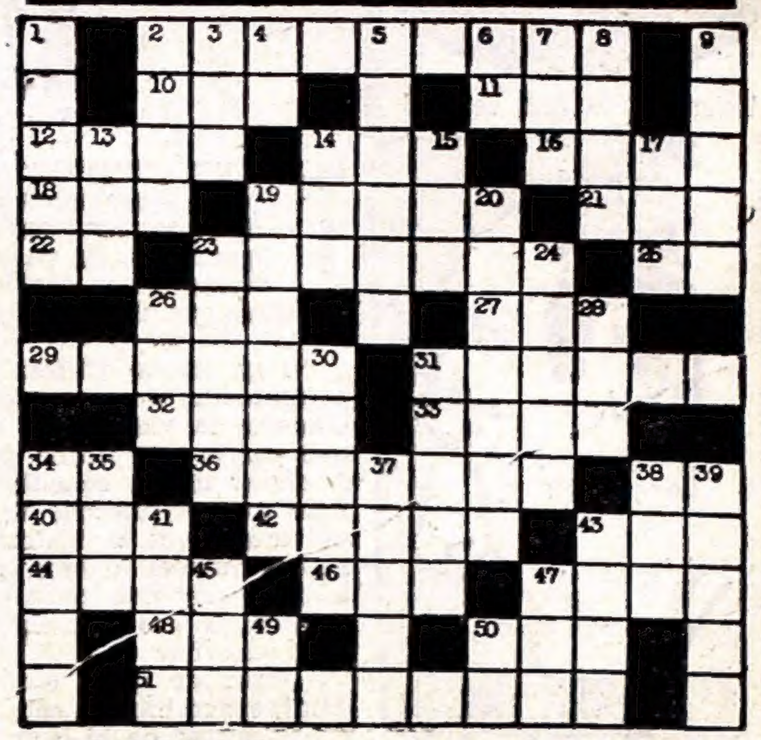

HORIZONTAL

2) Substancia crasa, con aspecto de cera (Pl.) 10) Sufijo que se añade a los números cardinales para indicar las fracciones de unidad. 11) Departamento del Perú. 12) Fundamento. 14) Artículo en plural. 16) Masa de nieve que se desprende de los montes a los valles con violencia. 18) Papagayo. 19) Moruno (Pl.) 21) Sortija. 22) Nota musical. 23) Rebajar. 25) Pronombre. 26 Signo de la adición. 27) Gobernador turco. 29) Insecto himenóptero (Pl.). 31) Hilo recogido en vueltas iguales. 32) Saludable. 33) Paraíso. 34) Mugido. 36) Zorros. 38) Cuatro, en números romanos. 40) Pronombre demostrativo. 42) Batracios. 43) Baile andaluz. 44) Apodo. 46) Apócope de santo. 47) Sensación que los efluvios de los cuerpos producen en el olfato. 48) Alga. 50) Ursa. 51) Parte interior del templo (Pl.).

VERTICAL

1) Muro o cerca de tierra (Pl.) 2) Envase para beber. 3) Ansar. 4) Suroeste (Abrev.) 5) Derramar lágrimas. 6) Conjunción. 7) Adverbio de lugar. 8) Parte del interior de una casa. 9) Formas, maneras. 13) Yerno de Mahoma. 14) Departamento de Francia. 15) Socorro marítimo. 17) Bisonte. 19) Mástil que está más a popa en el buque de tres palos (Pl.) 20) Día de la semana (Pl.) 23) Dividir en rajas. 24) Nasa para pescar (Pl.) 26) Treinta días. 28) Moneda japonesa. 30) Caldo (Pl.) 31) Posada. 34) Tonto, simple, mentecato (Pl.) 35) Ejercicio. 37) Obscura. 38) Rey legendario de Troya. 39) Que dice o profesa la verdad. 41) Autillos. 43) Ondas marítimas. 45) Primera mujer. 47) Plantígrado. 49) Símbolo de la plata. 50) Del verbo oír.

SOLUCION EN LA PAGINA 22

ESPECTACULOS DE TEATROS Y VARIEDADES

COLON. 35-5416. Hoy, a las 21.30 hs. 2ª Func. del Abono Nocturno (Turno "A"). Actuación del **"London's Festival Ballet"**. Programa: "Silfides", Pas de deux de **"El Corsario"**, **"Estudios"**. Orq. Filarm. de Bs. As. Directores: Aubrey Bowman y Donald Elliot. Platea $ 1.500. Sob. de abonos vta. Sábados, 18 hs. Func. Extraord. Nº 8. Actuación del **"London's Festival Ballet"**, con el mismo programa del viernes 23). Platea $ 1.500. Loc. en venta. Sábado, 21.30 hs. 2ª Func. del Abono Nocturno (Turno "B"). Actuación del **"London's Festival Ballet"** (con el mismo programa del viernes 23). Platea $ 1.500. Sob. de abonos en venta. Boletería: Todos los días de 10 a 20 hs. en A. Toscanini (Viamonte) 1124. 35-1430.

MUNICIPAL GENERAL SAN MARTIN. Corrient. 1530. 46-8611. **Sala Martín Coronado** HOY, a las 22 horas: Homenaje a SHAKESPEARE. **Las Alegres Comadres de Windsor**, con Irma Córdoba, Ana Marga, Tincho Zabala, Miguel Ligero, Lalo Hartich. Platea $ 120. Mañ. últ. sáb. 22 hs. Domingo 18.30 y 22 despedida. **Sala Casacuberta.** Hoy, 21.30 hs. Comedia Nacional presenta **El Gorro de cascabeles**, de L. Pirandello y **Mínimo**, de A. Discépolo. Dir. escénica: Armando Discépolo. Scenografía y vest. Luis D. Pedreira. Direcc. Gral.: Luisa Vehil. Platea $ 120. **Sala L. Lugones** Mañana a las 13.30 hs. Debut del espectáculo 1965, de Los Títeres de Horacio, de Hermann Koneke y Horacio Casais. Platea $ 80.

● **ABC.** Esmeralda 506. 35-0506. Hoy, a las 22.15: Elina Colomer, Corrado Corradi, en el divertido éxito europeo: **¿QUIEN LLAMO A CHICKY?** de B. Ferroli. Dirección: Hedy Crilla.

● **AGON.** Maipú 326. A las 20 y 22.15. 2º año, 300 rep. éxito cómico: CUANDO ESTAMOS CASADOS, de Priestley. Dir. R. Dairiens. Vta. con 5 días ant.

● **ALVEAR.** Corrientes 1659. 46-6076. Cía. Magaña-Faiad-Christian en: **NEGRITA QUERIDA**, de F. Campaux. Música de L. Milena. Coreografía: M. Magdalena. A las 22.15 horas.

● **ARGENTINO.** B. Mitre 1448. 37-9324. Hoy, a las 22 horas: **30 UNICOS DIAS**

I. Ledesma - E. Bianco

Querido Mentiroso

J. Kilty

(Un gran amor de G. B. Shaw) Dir.: O. Caviglia. Loc. vta. 5 días.

● **A.R.S.I.** Larrazabal 1270. — 68-0161. Mañana a las 22 hs. Cía. Morel - Chiodi - Giuri. Presentan: ¿Qué nocre de casamiento! Platea $ 70.

● **ARTE.** R. Peña 344. 40-4395. Presenta: MALISA ZINI en su más graciosa comedia: **ALGO PARA ENLOQUECER.** Hoy 22.15

● **ARTES Y CIENCIAS.** Maipú 466. 31-1306. A las 22 hs. HISTORIA PARA SER CONTADAS de O. Dragún, con A. Pellegrini y E. Matar.

● **ASTRAL.** Ctes. 1638. 46-5707. 100 represent. éxito cómico 1965: **PAULA Y LOS LEONES.** Cía. María Aurelia BISUTTI, Rodolfo SALERNO, Darío VITTORI. 20.30 y 23 (P|m|18|a). Direc.: N. Fortuna Olorábal.

● **ATENEO.** Paraguay 918. 31-2888. Teatro Popular de Madrid. Hebe Donay, Delfina Jaufret, Jaime Redondo, Alberto Bove. Extraordintario éxito de A. Paso: **DE PRONTO UNA NOCHE...** Hoy, a las 22.20 hs.

● **BUENOS AIRES. T. E.** 40-5680. Hoy 22.15 hs. sigue el éxito cómico 1965:

¿QUE HAGO CON DOS MARIDOS?

15 semanas en cartel. Cía. A. Bence, R. Escalada, G. Bredeston, O. Pacheco, con O. Canónico, elenco estelar y Nelly Beltrán. Martes pr. reb. P. $ 100.

● **CANARO, Fco. (Ex Solís).** B. de Irigoyen 1433. Constitución. 26-1487. Últ. días, hoy 22.15 ríase con JORGE PORCEL (El Gordo) en el gran éxito cómico de todos los tiempos:

LA MUCHACHADA DE A BORDO

con gran fiesta en escena. 130 representaciones consecutivas. 4º mes en cartel. Mañ.: 18, 21 y 23.

● **CANDILEJAS.** Rivadavia 640. 34-9505. Hoy 22 hs Cuarto mes de éxito de la comedia de Noel Coward:

ESPIRITU TRAVIESO

L. Zanda, J. Barreiro, P. Parry, M. Mihanovich. Dir. D. Garzay.

● **COLISEO.** Charcas 1119. — 44-0242/41-1115. Lo maravilloso en Ballet:

LA BELLA DURMIENTE DEL BOSQUE

Un film de gran magnitud y colorido, realizado en SuperPanavisión 70 mm y Magicolor. Música de P. Tchaikowsky. Apta para todo público.

● **COMEDIA.** Corrientes 778. 46-4485. PAULINA SINGERMAN con R. Passano, T. Lagos, F. Boni. Hoy 20.15 y 22.15: **CASESE PRIMERO y PAGUE DESPUES.** Sáb. 18, 21 y 23.15.

● **CONICO.** Ctes. 1280. 35-2103. Hoy, 22.15 Luis Sandrini presenta la compañía de Los Ases: **Olinda Bozán, Enrique Fava, Diana Maggi, Duilio Marzio, Mecha Ortiz, Malvina Pastorino, Francisco Petrone.** Acompañan a los ases: Homero Cárpena, Floren Delbene, Nora Massi, Nathan Pinzón, Enrique Talion, Gloria Ugarte: en la sensación Teatral de Buenos As.

EL PROCESO DE MARY DUGAN

(Inconveniente menores 14 añ.) Dirección:

DANIEL TINAYRE

Mañana, a las 20.30 y 23 hs.

● **DE CHARCAS** (C. de Mujeres). Charcas 1155. 41-8351. 21.30 hs.: LAS RANAS CANTAN DE NOCHE, de J. C. Ferrari. $ 100.

● **DEL ALTILLO.** Florida 640. 31-5905. Hoy, a las 21.15: Debute: LA BRONCA ¡Una obra argentina valiente! Loc. agot.

EL NACIONAL. Ctes. 960. Hoy a las 20.45 y 23 hs.:

Adolfo Stray - Nélida Roca

con

G. Andreu - A. Barbieri Auchart y Bal

LOS 5 LATINOS

MI BELLO DAMO

Mañ. trasnoche y dom. a las 18

● **EMPIRE.** H. Yrigoyen 1934. 47-4770. Hoy, a las 22.20 hs.

SUSANA FREYRE
OSVALDO MIRANDA
ATILIO MARINELLI
y DIANA INGRO
BAJO EL ARBOL DEL AMOR

● **LA CACHARPAYA.** Av. Gral. Paz y del Tejar. Primer Fogón Criollo con H. F. Reyes - Chango Cárdenas - R. Navarro. Dir.: Mariela Reyes. Hoy, 22 hs. Mañana: 19 y 22.30 hs.

● **LASALLE.** Cang. 2269. 47-9388. Cía. ROSA ROSEN en: **¿POR QUE TAN VIOLENTO...?** de William Inge. Hoy 21.30: E. Comte. - W. Santa Ana. Dir.: M. Lavalle. (P|18|a.). Pull. $ 90.

● **LICEO.** Rivadavia y Paraná. 38-4291. Espectáculos Gallo presenta a:

PEDRO LOPEZ LAGAR

y su gran Compañía de primeras figuras, a las 22.15 horas:

El tintero

de C. Muñiz. Maravillosa presentación.

● **LOS INDEPENDIENTES.** S. Martín 766. 32-5922. Hoy, a las 20.30. Cuarto mes de éxito:

GALILEO GALILEI

de Bertolt Brecht. Música de Hanns Eisler.

● **IFT. B. Sur Mer** 549. 88-9420. Hoy 22: LOS ULTIMOS, de M. Gorki. Mañana: 19 y 22 hs.

● **MAIPO.** Esmeralda 443. 45-4882. Super Revista. Super Elenco. A las 21 y 23 horas.

Vos que lo tenés, cuidalo

Nini MARSHALL - Pepe ARIAS
M. MONTES - Tito LUSIARDO
Don PELELE - Dorita BURGOS
Vicente RUBINO - Sonia GREY
Maurice JOUVET - E. RODRIGO
Cuco SANCHEZ - O. PUGLIESE
(y su orquesta típica)
SABADOS TRASNOCHE

● **MARCONI.** Rivadavia 2330. 47-0116. Cía. Com. Fidel Pintos. Hoy, a las 22.15 horas.

SE DIO VUELTA LA CASA

de Martínez Payva. Gran elenco artístico y present. escénica.

● **M. CANE.** Carlos Calvo 4323. Tinglado presenta: "3 PARA 3" de A. Bertolucci. Dir.: Ana Galindo. A las 22.15 hs.

● **NUEVO T.** S'pacha927. 32-9547. Hoy a las 22 horas: **RAICES**, de Arnold Wesker. Loc. en vta. para toda la semana, de 10 a 23.

● **ODEON.** Esmeralda 367. 45-3635. Hoy, a las 22.15 hs. ¡Reestreno!

Pepa Doncel

Escrita por JACINTO BENAVENTE (Premio Nobel). para:

LOLA MEMBRIVES

con la reaparición del primer actor:

RICARDO CANALES

José M. Vilches y gran elenco

● **PEQUEÑO T.** B. Mitre 1259. 46-4181. Ría con la gracia y picardía de A. Castro Miranda, en **UNA CAMA Y DOS MARIDOS** de G. Rey. Hoy, a las 21 y 23. Mañ.: 18, 21 y 23 hs.

● **REGINA.** (Casa del Teatro). Santa Fe 1255. - T. E. 41-5709. Hoy a las 21.30.

¿QUIEN LE TEME A VIRGINIA WOOLF?

(Proh|men|18|años)

Protag. M. de Urquijo, I. Quirós, S. Alemán, E. Alfaro. Dirección: L. Mottura.

● **RIO BAMBA.** Río Bamba 179. 45-6351. A las 22 hs.:

NUESTRO FIN DE SEMANA

Seis premios de la crítica teatral. Boletería desde 19 hs. Unico mes.

● **SAN TELMO.** Chacabuco 966. GRUPO DEL SUR PRESENTA: 33-2804. Hoy estreno 22 hs.

La granada

de Rodolfo J. Walsh. Dirección: Osvaldo Bonet.

● **SMART.** Cortes 1283. 35-2592. Alfa Berry presenta:

PETIT THEATRE DE PARIS

con 600 marionetas, gigantes. Hoy: 18.15. Mañ.: 15. Loc. vta.

● **SMART.** C'tes. 1283. 35-2592.

Cía. RAUL ROSSI

Hoy a las 22.15 horas:

MACARIO SE FUE A UNA ESTRELLA

De Suárez de Deza. Divertida y familiar. Sin rest. Gran éxito. Loc. en venta. Mañ.: 17.45, 21 y 23.10

● **S. MARIA DEL BUEN AYRE.** Montevideo 842. 41-6086. FIESTA EN FAMILIA. M. Gil Quesada, I. Grondona, a las 22 horas. Para todo público

● **TEATRO 35.** Callao 435. — 40-7654.

ALBA MUJICA, en:

A M A R I L L O

de C. Somigliana. Dir.: Ariel Allende. Hoy estreno a las 22.15 Mañ. 3 funciones. Loc. en vta.

VARIEDADES

ITAL-PARK

Av. LIBERTADOR y CALLAO

El Parque más Maravilloso del Mundo

Ambiente familiar y de categoría. Playa de estacionamiento gratuita. Abierto los domingos desde las 10 hs. Días hábiles desde las 16 hs. En breve se presentarán nuevas atracciones. Juegos modernos para grandes y chicos

● **CIRCO BISMARK.** Rivadavia 4357, a 1 cuadra de Av. La Plata. Gran elenco circense: Trapecistas. Perros. Acróbatas. Tonys, etc. Hoy, a las 18 y 22 hs.

● **CIRCO CITY-STAR.** Rivadav. 6355. 66-4111. Hoy, a las 18 y 22 Malabaristas. Trapecistas. Ciclistas. Fakires. El Globo de la Muerte. Tonys Payasos. Ponnys. Caballos. Monos. Tigres. Leones. Elefantes. Mañ.: a las 15, 18 y 22. Bol. sáb. d. las 10.

● **EL TRONIO.** C'tes. 561. 49-0765. Presenta: ESPAÑA DE NOCHE, con: Chavalillo, Los de Bronce, Manuel Benítez Carrasco, Ballet Kiki, Carmelita Vélez, Salinas... Espect. cont. Hoy 21.30 y 23.30.

● **LUNA PARK.** Corrientes 99. 31-1990/5100. Mañ. a 10 rounds. Sensacional combate de box profesional categoría liviano:

RAUL S. VILLALBA (Campeón Marplatense) vs. CARLOS GUTIERREZ (Campeón Salteño)

Y 3 prel. 21.45 hs. Pop. $ 120.

crónica DE LA MAÑANA
Viernes 23 de Abril de 1965

El Pequeño Pan

Escribe
AMERICO BARRIOS

TRANSCURRIMOS por la vida como si no percibiéramos las cosas dramáticas que se registran en el acontecer de cada día, porque no nos tocan a nosotros, hasta que un hecho cualquiera estalla en una noticia que obliga a nuestra atención. Entonces se despierta nuestra solidaridad. Y eso es lo que certifica que no somos indiferentes a los demás...

•

Hay duros oficios, a veces circunstanciales y, otras veces, permanente, que someten al hombre a esfuerzos extraordinarios. Ganarse la vida no es cosa fácil. Es decir, disfrutar del derecho que por el solo hecho de nacer tiene cada hombre y cada mujer de gozar de los sencillos placeres de la Tierra es, generalmente, toda una proeza que no siempre alcanza su objetivo. La historia del mundo es la historia de la injusticia. Siempre han sido los menos quienes lo han tenido todo. El resto, en muchas ocasiones, termina por vivir para poder pagar el almacén, la luz, el gas y el alquiler. Y eso es esclavizarse a la miseria. La miseria suele ser el gran señor de este mundo. El gran dominador. El Papa Paulo VI acaba de decir, con motivo de Pascuas, que debe saciarse el hambre que hay en este planeta. Y las Naciones Unidas recuerdan que la mitad de la Humanidad nace con hambre, vive con hambre y muere con hambre. Pero además de ello, el pequeño pan de cada día suele conquistarse con riesgo de la propia vida. El albañil, el minero, el obrero de la fábrica, realizan arriesgadas tareas. Otras veces, el cumplimiento del deber, y eso no se hace por dinero ni por un jornal, obliga a tremendos peligros. Esto lo hemos visto, una vez más, en las dramáticas noticias llegadas de la cordillera de Los Andes. Una patrulla que llevaba a un delincuente a Chile, al volver quedó bloqueada por la nieve y a punto de perecer. Arrieros y sus familias han estado, hasta ahora, atrapados por la tempestad andina, presos de la nieve, prácticamente sin alimentos. Todo ello sucede lejos de las ciudades confortables, rumorosas, envueltas por la música y la creencia de que más allá no ocurre nada. Sin embargo sucede todos los días.

A veces somos soberbios, o nos sentimos desdichados por esfuerzos que estimamos exagerados. Hay mucha injusticia, y si nosotros, con sobrada razón, creemos que debemos ser reivindicados socialmente, ¿Qué podrían declarar aquellos que exponen la propia existencia como condición fundamental de su trabajo?

•

Creemos que hay que rendir constante homenaje al obrero, al empleado y al funcionario, y al sabio, que juegan la vida porque no hay más remedio que jugarla para ganar el pan, o porque así lo impone el deseo de cumplir con el deber. La justicia debe ser para todos. Y la justicia comienza por la solidaridad social. ¿NO LE PARECE?

Américo Barrios

BUEN DIA

◆ ES MUY CIERTO

Es muy cierto aquello de que las mujeres se odian tanto como se protegen.

◆ ¿QUE ES UN "MARUCHO"?

Se da este nombre al muchacho que en los arreos, marcha adelante, como dirigiendo la tropa. También suele llamarse así al que desempeña tareas similares a las del "boyerito", solo que en lugar de buscar y juntar bueyes, para empezar el trabajo, busca y junta caballos.

◆ LO QUE SABEMOS Y LO QUE NO SABEMOS

Positivamente sabemos cuánto puede tardar un cohete espacial en llegar a la Luna o dar vueltas alrededor de la Tierra. Lo que jamás podremos saber es cuánto tarda una idea en penetrar en el cerebro del hombre.

◆ SE DESVALORIZA NUESTRO PESO

¡Qué alegría para los gordos!

◆ NUESTRO IDIOMA

Empobrecer el idioma ignorando el nombre de las cosas o el significado de las palabras que utilizamos, nos obliga a expresarnos con muchos rodeos y gestos inútiles.

Por ejemplo, una señora pide en un comercio "un tejido de este tamaño, con unos agujeros así", el empleado que la atiende le dice: "Sí, lo que usted quiere es una redecilla para el cabello".

Lo que ignoran la señora y el comerciante es que ese artículo se llama ALBANEGA.

◆ DECIA QUEVEDO

A un hombre desesperado en lugar de soga, ¡cásalo! Morirá poco menos que ahorcado.

Mentira Criolla

Le prometo que no se lo contaré a nadie.

◆ HOMBRE DE BIEN

Hombre de bien es el que no es santo ni devoto, contentándose con poseer la virtud.

◆ NO HAY RELACION

Salía un señor furioso del Banco Municipal. Contaba unos pocos pesos que le habían dado por un empeño. Argumentaba:

—¿Por qué si el Estado le da a uno en concepto de salario familiar 1.400 pesos por una esposa, en el banco le dan menos?

◆ REFRANERO DEL TIEMPO

Cuando el sol mira hacia atrás, buen día amanecerá.
Arreboles en oriente, lluvia amaneciente.
Arreboles en la tarde, al otro día el sol arde.
Círculo en la luna, novedad ninguna.
Círculo en el sol, aguacero o temblor.
La neblina, del agua es madrina; y del sol, vecina.
Viento —o sur— que apura, no dura.
Norte claro, sur oscuro, aguacero seguro.
Estrellas en el centro, lluvia o viento.

◆ REFRAN

Siempre bebió en buena fuente;
mas hoy, lejos del lugar,
la bebe turbia y con ansias.
¿Qué refrán hay que aplicar?
(No diga nadie: de esta agua no he de beber.)

—Usted sí que es simpática. ¡Ni canta ni toca el piano!

HOY LOS ASTROS MANDAN

ARIES (del 21 de marzo al 20 de abril)	TAURO (del 21 de abril al 22 de mayo)	GEMINIS (del 23 de mayo al 20 de junio)	CANCER (del 21 de junio al 22 de julio)	LEO (del 23 de julio al 22 de agosto)	VIRGO (del 23 de agosto al 22 de setiembre)	LIBRA (del 23 de setiembre al 22 de octubre)	ESCORPIO (del 23 de octubre al 21 de noviembre	SAGITARIO (del 22 de noviembre al 22 de diciembre)	CAPRICORNIO (del 23 de diciembre al 20 de enero)	ACUARIO (del 21 de enero al 20 de febrero)	PISCIS (del 21 de febrero al 20 de marzo)
Prudencia en su trabajo, no trate de imponer sus ideas, obre con tolerancia. En amor, de su actitud depende el éxito. Hogar, bien.	Se aclara situación de trabajo que lo preocupa, colaboración de socios. En amor, una noticia inesperada. Suerte en el juego.	No permita que extraños perjudiquen su trabajo, mantenga todo al día. En amor, evite discusiones. La salud, mucho mejor.	Es el momento de tomar una decisión firme con respecto a asuntos de trabajo. En amor, carta. No se aleje de familiares.	Active sus tareas y ocúpese personalmente de sus obligaciones, evite inconvenientes. En amor todo se soluciona. No juegue.	Trate de mantener su posición en su trabajo, puede ser mal interpretada. En amor, encuentro feliz. Carta o visita en el hogar.	Ligeros desacuerdos por asuntos de trabajo, trate de imponer sus ideas con firmeza pero con prudencia. En amor, esperanza.	De su actitud depende evitar inconvenientes de trabajo, obre con prudencia. En amor, cuidado con los celos. Sorpresa.	Llega dinero por antiguo asunto de trabajo, ponga al día sus cuentas. En amor, todo continúa igual. Colabore en su hogar.	Se aclara situación difícil en su trabajo, sus opiniones son escuchadas. En amor, no deje que sus nervios lo traicionen. Salud bien.	Llega dinero por antiguo asunto de trabajo. Se avecinan gastos. En amor, imprevistas circunstancias. No descuide su salud.	Se confirman buenos planes de trabajo, obre rápido. En amor, altibajos, evite discusiones. Alegría por carta o visita en el hogar.

TARZAN 65 DE DOBLE PARED COMPACTA DE ROCALIT ESTRUCTURAL CON CHIMENEA FRONTAL Y PILOTES DE HORMIGON
EXPOSICIONES Y VENTAS:
• LANUS: Carhúe 54 (A 1/2 C. Estación)
• VICENTE LOPEZ: Av. Maipú 25 (Pte. Saavedra)
FABRICA EXPOSICION Y VENTAS: TELLIER 2149 - Capital (Frente al Matadero)
HORARIO: Lunes a Sábados de 9 a 20 Hs. Domingos Cerrado
• SAN FERNANDO: Calle Constitución 480
• BOULOGNE: Av. Rolón 2600 (Frente Estación)
• SAN JUSTO: Av. Provincias Unidas 3600 y Bs. As
• CONSTITUCION: Brasil 849
• AVELLANEDA: Av. Mitre 338
• LA PLATA: Calle 49 Nº 679
• POMPEYA: Av. Sáenz 1102
SUPER CHALET * ANTICIPO $ 3.980